

**NOTA INTEGRATIVA AL BILANCIO
DI PREVISIONE 2019-2021**

COMUNE DI PREDAIA

INTRODUZIONE AL NUOVO SISTEMA CONTABILE ARMONIZZATO

L'art. 2 della Legge 31 dicembre 2009, n. 196, ha avviato un complesso ed articolato processo di riforma della contabilità pubblica, denominato “*armonizzazione contabile*” diretto a rendere i bilanci delle amministrazioni pubbliche omogenei, confrontabili ed aggregabili, in quanto elaborati con le stesse metodologie e criteri contabili, al fine di soddisfare le esigenze informative connesse al coordinamento della finanza pubblica e alle verifiche del rispetto delle regole comunitarie.

Per tutti i comparti delle amministrazioni pubbliche l'armonizzazione contabile si sta svolgendo attraverso percorsi distinti; per le amministrazioni pubbliche territoriali ed i loro enti strumentali, la riforma è disciplinata dal d.lgs. 23 giugno 2011, n. 118, così come modificato dal d.lgs. 10 agosto 2014, n. 126. La normativa prevede un percorso graduale di applicazione di queste novità.

I Comuni, a livello nazionale, hanno introdotto l'armonizzazione contabile, anche per quanto riguarda gli schemi e gli allegati del bilancio di Previsione, nel 2015.

La Provincia Autonoma di Trento ha recepito, con la L.P. 9 dicembre n.18, il Decreto Legislativo 23 giugno 2011 n. 118 e s. m. e, in attuazione dell'art. 79 dello statuto speciale, dispone che gli enti locali della Provincia di Trento ed i loro organismi strumentali applicano le disposizioni in materia di armonizzazione dei sistemi contabili e degli schemi di bilancio, nonché i relativi allegati, con il posticipo di un anno dei termini previsti dal medesimo decreto. La legge provinciale n. 18 del 2015 individua peraltro gli articoli del Decreto Legislativo 267/2000, Testo Unico delle leggi sull'ordinamento degli enti locale, che si applicano agli enti locali in ambito provinciale.

Nel 2016 gli Enti Locali trentini hanno adottato gli schemi di bilancio e di rendiconto vigenti nel 2015, che conservavano valore a tutti gli effetti giuridici, anche riguardo alla funzione autorizzatoria, ai quali affiancavano quelli previsti dal nuovo sistema contabile cui era attribuita funzione conoscitiva.

Dal 2017 la riforma è entrata a pieno regime: tutti gli enti locali hanno abbandonato definitivamente i vecchi schemi ed hanno adottato esclusivamente gli schemi armonizzati. In particolare per gli enti locali la suddetta riforma contabile, disciplinata dal decreto legislativo n.118/2011 e dal decreto legislativo n. 126/2014, ha comportato un radicale cambiamento dei nuovi schemi ed allegati al bilancio ma anche dei concetti di competenza finanziaria, di residui, di avanzo di amministrazione, nonché l'introduzione di nuove poste di bilancio quali il Fondo Pluriennale vincolato e la reintroduzione della contabilità di cassa.

Pertanto ne deriva che il nuovo sistema contabile ha comportato importanti innovazioni dal punto di vista finanziario, contabile e programmatico – gestionale, tra le quali la stesura della presente nota integrativa al bilancio.

Si rammentano le innovazioni più importanti:

- il Documento Unico di Programmazione (DUP) in sostituzione della Relazione Previsionale e Programmatica;
- nuovi schemi di bilancio con una diversa struttura delle entrate e delle spese;
- le previsioni delle entrate e delle spese in termini di cassa per il primo esercizio di riferimento;
- le diverse attribuzioni di competenza degli organi comunali in termini di variazioni di bilancio;
- la competenza finanziaria potenziata, la quale comporta nuove regole per la disciplina nelle rilevazioni delle scritture contabili;
- la costituzione del Fondo Crediti di Dubbia Esigibilità (FCDE) e del Fondo Pluriennale Vincolato (FPV), secondo regole precise;
- l'impostazione di nuovi piani dei conti integrati sia a livello finanziario che a livello economico patrimoniale.

PRINCIPI DI BILANCIO

Le amministrazioni pubbliche territoriali e i loro enti strumentali in contabilità finanziaria conformano la propria gestione a regole contabili uniformi definite sotto forma di principi contabili generali e di principi contabili applicati.

Il bilancio di previsione è stato predisposto nel pieno rispetto di tutti i principi contabili generali contenuti nel D.lgs.118/2011, che garantiscono il consolidamento e la trasparenza dei conti pubblici.

Di seguito tali principi vengono illustrati nel dettaglio:

- *Principio della annualità*: i documenti del sistema di bilancio, sia di previsione sia di rendicontazione, sono predisposti con cadenza annuale e si riferiscono a distinti periodi coincidenti con l'anno solare. Nella

predisposizione dei documenti di bilancio, le previsioni di ciascun esercizio sono elaborate sulla base di una programmazione di medio periodo, con un orizzonte temporale almeno triennale.

- *Principio dell'unità*: la singola amministrazione pubblica è una entità giuridica unica e unitaria, pertanto, deve essere unico e unitario sia il suo bilancio di previsione sia il suo rendiconto. E' il complesso unitario delle entrate che finanzia l'amministrazione pubblica e quindi sostiene così la totalità delle sue spese durante la gestione. Le entrate in conto capitale sono destinate esclusivamente al finanziamento di spese di investimento. I documenti contabili non possono essere articolati in maniera tale da destinare alcune fonti di entrata a copertura solo di determinate e specifiche spese, salvo diversa disposizione normativa di disciplina delle entrate vincolate.

- *Principio della universalità*: il sistema di bilancio ricomprende tutte le finalità e gli obiettivi di gestione, nonché i relativi valori finanziari, economici e patrimoniali riconducibili alla singola amministrazione pubblica, al fine di fornire una rappresentazione veritiera e corretta della complessa attività amministrativa svolta nell'esercizio e degli andamenti dell'amministrazione, anche nell'ottica degli equilibri economico – finanziari del sistema di bilancio.

- *Principio della integrità*: nel bilancio di previsione e nei documenti di rendicontazione le entrate devono essere iscritte al lordo delle spese sostenute per la riscossione e di altre eventuali spese ad esse connesse e, parimenti, le spese devono essere iscritte al lordo delle correlate entrate, senza compensazioni di partite.

- *Principio della veridicità, attendibilità, correttezza, e comprensibilità*: ossia veridicità intesa come rappresentazione delle reali condizioni delle operazioni di gestione di natura economica, patrimoniale e finanziaria. Le previsioni devono essere sostenute da accurate analisi di tipo storico e programmatico, da altri idonei ed obiettivi parametri di riferimento, da fondate aspettative di acquisizione delle risorse. Di conseguenza l'informazione contabile è attendibile se è priva di errori e distorsioni rilevanti e se si può fare affidamento su essa. È necessario il rispetto formale e sostanziale delle norme per la redazione dei documenti contabili e la presentazione di una chiara classificazione delle voci finanziarie, economiche e patrimoniali.

- *Principio della significatività e rilevanza*: il procedimento di formazione del sistema di bilancio implica delle stime o previsioni. Pertanto, la correttezza dei dati di bilancio non si riferisce soltanto all'esattezza aritmetica, bensì alla ragionevolezza e all'applicazione oculata e corretta dei procedimenti di valutazione adottati nella stesura del bilancio di previsione, del rendiconto e del bilancio d'esercizio. L'informazione è rilevante se la sua omissione o errata presentazione può influenzare le decisioni degli utilizzatori prese sulla base del sistema di bilancio.

- *Principio della flessibilità*: è volto a trovare all'interno dei documenti contabili di programmazione e previsione di bilancio la possibilità di fronteggiare gli effetti derivanti dalle circostanze imprevedibili e straordinarie che si possono manifestare durante la gestione, modificando i valori a suo tempo approvati dagli organi di governo. Per tale finalità la legge disciplina l'utilizzo di strumenti ordinari, come il fondo di riserva, destinati a garantire le risorse da impiegare a copertura delle spese relative a eventi prevedibili e straordinari.

- *Principio della congruità*: verifica dell'adeguatezza dei mezzi disponibili rispetto ai fini stabiliti. La congruità delle entrate e delle spese deve essere valutata in relazione agli obiettivi programmati, agli andamenti storici ed al riflesso nel periodo degli impegni pluriennali che sono coerentemente rappresentati nel sistema di bilancio nelle fasi di previsione e programmazione, di gestione e rendicontazione.

- *Principio della prudenza*: rappresenta uno degli elementi fondamentali del processo formativo delle valutazioni presenti nei documenti contabili del sistema di bilancio. Nel bilancio di previsione, più precisamente nei documenti sia finanziari sia economici, devono essere iscritte solo le componenti positive che ragionevolmente saranno disponibili nel periodo amministrativo considerato, mentre le componenti negative saranno limitate alle sole voci degli impegni sostenibili e direttamente collegate alle risorse previste.

- *Principio della coerenza*: assicurare un nesso logico e conseguente fra la programmazione, la previsione, gli atti di gestione e la rendicontazione generale. Pertanto in sede preventiva, gli strumenti di programmazione pluriennale e annuale siano conseguenti alla pianificazione dell'ente.

- *Principio della continuità e della costanza*: la valutazione delle poste contabili di bilancio deve essere fatta nella prospettiva della continuazione delle attività istituzionali per le quali l'amministrazione pubblica è costituita.

- *Principio della comparabilità e verificabilità*: gli utilizzatori delle informazioni di bilancio devono essere in grado di comparare nel tempo le informazioni, analitiche e sintetiche di singole o complessive poste economiche, finanziarie e patrimoniali del sistema di bilancio, al fine di identificarne gli andamenti tendenziali.

- *Principio di neutralità o imparzialità*: la redazione dei documenti contabili deve fondarsi su principi contabili indipendenti ed imparziali verso tutti i destinatari, senza servire o favorire gli interessi o le esigenze di particolari gruppi. La neutralità o imparzialità deve essere presente in tutto il procedimento formativo del sistema di bilancio, sia di programmazione e previsione, sia di gestione e di rendicontazione, soprattutto per quanto concerne gli elementi soggettivi.

- *Principio della pubblicità*: il sistema di bilancio assolve una funzione informativa nei confronti degli utilizzatori dei documenti contabili. È compito dell'amministrazione pubblica rendere effettiva tale funzione assicurando ai cittadini ed ai diversi organismi sociali e di partecipazione la conoscenza dei contenuti significativi e caratteristici del bilancio di previsione, del rendiconto e del bilancio d'esercizio, comprensivi dei rispettivi allegati, anche integrando le pubblicazioni obbligatorie.

- *Principio dell'equilibrio di bilancio*: riguarda il pareggio complessivo di competenza e di cassa attraverso una rigorosa valutazione di tutti i flussi di entrata e di spesa. L'equilibrio di bilancio infatti comporta anche la corretta applicazione di tutti gli altri equilibri finanziari, economici e patrimoniali che sono da verificare non solo in sede di previsione, ma anche durante la gestione in modo concomitante con lo svolgersi delle operazioni di esercizio, e quindi nei risultati complessivi dell'esercizio che si riflettono nei documenti contabili di rendicontazione. Il principio dell'equilibrio di bilancio quindi deve essere inteso in una versione complessiva ed analitica del pareggio economico, finanziario e patrimoniale.

- *Principio della competenza finanziaria*: costituisce il criterio di imputazione agli esercizi finanziari delle obbligazioni giuridicamente perfezionate attive e passive. Secondo il presente principio le obbligazioni giuridiche perfezionate sono registrate nelle scritture contabili al momento della nascita dell'obbligazione, imputandole all'esercizio in cui l'obbligazione viene a scadenza. La scadenza dell'obbligazione è il momento in cui l'obbligazione diventa esigibile.

- *Principio della competenza economica*: è il criterio con il quale sono imputati gli effetti delle diverse operazioni ed attività amministrative che la singola amministrazione pubblica svolge durante ogni esercizio e mediante le quali si evidenziano "utilità economiche" cedute e/o acquisite anche se non direttamente collegate ai relativi movimenti finanziari. Per il principio della competenza economica l'effetto delle operazioni e degli altri eventi deve essere rilevato contabilmente ed attribuito all'esercizio al quale tali operazioni ed eventi si riferiscono e non a quello in cui si concretizzano i relativi movimenti finanziari.

- *Principio della prevalenza della sostanza sulla forma*: le operazioni ed i fatti che sono accaduti durante l'esercizio è necessario che siano rilevati contabilmente secondo la loro natura finanziaria, economica e patrimoniale in conformità alla loro sostanza effettiva e quindi alla realtà economica che li ha generati e ai contenuti della stessa, e non solamente secondo le regole e le norme vigenti che ne disciplinano la contabilizzazione formale.

Per quanto concerne i principi contabili applicati si tratta di norme tecniche di dettaglio, di specificazione ed interpretazione delle norme contabili e dei principi generali, che svolgono una funzione di completamento del sistema generale e favoriscono comportamenti uniformi e corretti.

I principi contabili applicati sono i seguenti:

- il principio concernente la programmazione di bilancio;
- il principio concernente la contabilità finanziaria;
- il principio concernente la contabilità economico-patrimoniale;
- il principio concernente il bilancio consolidato.

Tali principi assicurano il consolidamento e la trasparenza dei conti pubblici secondo le direttive dell'Unione europea e l'adozione di sistemi informativi omogenei.

GLI STRUMENTI DELLA PROGRAMMAZIONE

Gli enti locali ispirano la propria gestione al principio della programmazione. La programmazione è un processo tramite il quale si giunge a formalizzare la volontà dell'Ente sostanziandola in contenuti sia di natura descrittiva, ove si individuano, si spiegano e si motivano le scelte per il futuro, sia di natura contabile, ove si verifica e si definisce la compatibilità economica e finanziaria delle scelte programmatiche e, conseguentemente, si autorizza l'impiego delle risorse che si renderanno effettivamente disponibili nei tempi previsti e per i programmi scelti.

La riforma contabile è stata recepita a livello locale con la legge provinciale 9 dicembre 2015 n. 18, che ha introdotto molti articoli del D.lgs. 18 agosto 2000 n. 267 e s.m (Testo unico degli enti locali – TUEL).

In particolare l'art. 151 del TUEL indica gli elementi a cui gli enti locali devono ispirare la propria gestione, con riferimento al Documento Unico di Programmazione (DUP), sulla cui base viene elaborato il bilancio di

previsione finanziario. L'art. 170 del TUEL e il principio 4/1 della programmazione allegato al D.lgs. 118/2011 disciplina il DUP, in sostituzione della Relazione Previsionale e Programmatica (RPP):

tale strumento rappresenta la guida strategica e operativa degli enti locali e "consente di fronteggiare in modo permanente, sistemico e unitario le discontinuità ambientali e organizzative".

Il DUP, costituendo l'unico documento di programmazione, sulla quale si basa la predisposizione del bilancio di previsione, deve contenere tutte le scelte strategiche e operative dell'ente. Per tale motivo deve necessariamente contenere gli atti di programmazione e pianificazione in tema di lavori pubblici, fabbisogno del personale e patrimonio che sono propedeutici al bilancio di previsione. Il DUP è suddiviso in due parti: la sezione strategica e la sezione operativa. La sezione strategica sviluppa e concretizza le linee programmatiche di mandato di cui all'art. 4 della L.R. 1/93 e individua gli indirizzi strategici dell'ente con orizzonte temporale pari a quello del mandato amministrativo. La sezione operativa ha carattere generale e contiene la programmazione operativa dell'ente, prende a riferimento un arco temporale sia annuale che triennale e supporta il processo di previsione per la predisposizione della successiva manovra di bilancio. Il principio della programmazione 4/1 fornisce indicazioni generali sulla base delle quali il DUP deve essere strutturato.

La presente nota integrativa al Bilancio di Previsione è redatta ai sensi di quanto previsto al punto 9.11 del principio contabile applicato concernente la programmazione e il bilancio Allegato 4/1 al D.lgs 118/2001 e dell'art.11 comma 5 dello stesso decreto legislativo.

La nota integrativa è un documento con il quale si completano ed arricchiscono le informazioni del bilancio. Essa ha la funzione di integrare i dati quantitativi esposti negli schemi di bilancio al fine di rendere più chiara e significativa la lettura dello stesso.

In particolare, la Nota Integrativa ha tre funzioni essenziali:

- una funzione analitico-descrittiva, che dà l'illustrazione di dati che per la loro sinteticità non sono in grado di essere pienamente compresi,
- una funzione informativa, che prevede la rappresentazione di ulteriori dati che non possono essere inseriti nei documenti contabili,
- una funzione esplicativa, che si traduce nell'evidenziazione e nella motivazione delle ipotesi assunte e dei criteri di valutazione adottati e che sono alla base della determinazione dei valori di bilancio.

La prima parte della nota integrativa riguarda i criteri adottati per la determinazione degli stanziamenti di entrata e di spesa di ciascun esercizio finanziario considerato nel bilancio. Per le entrate una particolare attenzione è dedicata alle previsioni riguardanti le principali imposte e tasse, agli effetti connessi alle disposizioni normative vigenti, con separata indicazione di quelle oggetto di prima applicazione e di quelle recanti esenzioni o riduzioni, con l'indicazione della natura delle agevolazioni, dei soggetti e delle categorie dei beneficiari e degli obiettivi perseguiti.

Per la spesa, relativamente al contenuto di ciascun programma di spesa, la nota integrativa illustra i criteri di formulazione delle previsioni, con riguardo, in particolare:

- alle varie tipologie di spesa e ai relativi riferimenti legislativi, con indicazione dei corrispondenti stanziamenti del bilancio triennale;
- agli stanziamenti riguardanti gli accantonamenti ai fondi spese e ai fondi rischi, con particolare riferimento al fondo crediti di dubbia esigibilità.

IL BILANCIO DI PREVISIONE FINANZIARIO E LA NOTA INTEGRATIVA

Il bilancio di previsione finanziario si colloca tra gli strumenti di programmazione degli Enti locali. Il paragrafo 4.2 del principio contabile applicato concernente la programmazione del bilancio (Allegato n. 4/1 al Decreto legislativo n. 118/2011 e s. m.) lo elenca assieme al Documento Unico di programmazione, al Piano esecutivo di gestione, al piano degli indicatori di bilancio, etc..

Il punto 9.1 dell'Allegato 4/1 del Decreto legislativo n. 118/2011 e s. m. definisce il bilancio di previsione finanziario come il documento nel quale vengono rappresentate contabilmente le previsioni di natura finanziaria riferite a ciascun esercizio compreso nell'arco temporale considerato nei Documenti di programmazione dell'ente (il D.U.P. per gli enti locali). Il Bilancio di previsione finanziario è almeno triennale.

Il bilancio di previsione viene redatto, così come indicato dall'art. 11, comma 1 lett. a) del D. Lgs. 118/2011 e s. m., sulla base dello schema previsto dall'allegato n. 9 del decreto medesimo.

Ai sensi degli articoli 13 e 15 del D. Lgs. n. 118/2011 e s. m., l'unità di voto elementare da parte del consiglio comunale è rappresentata dalla tipologia in entrata (cioè in base alla natura delle entrate) e dal programma di spesa (cioè in base ad aggregati omogenei di attività per il raggiungimento di un fine prestabilito) e quindi, stante il livello di estrema sintesi del bilancio armonizzato, vengono allegati una serie di prospetti, con l'obiettivo di ampliarne la capacità informativa.

Gli Allegati sono previsti dall'art. 11 comma 3 del D. Lgs. n. 118/2011 e s. m. e dall'art. 172 del TUEL 267/2000 e s. m..

Gli Allegati previsti dal D.Lgs.118/2011 sono:

- a) il prospetto esplicativo del presunto risultato di amministrazione;
- b) il prospetto concernente la composizione, per missioni e programmi, del fondo pluriennale vincolato per ciascuno degli esercizi considerati nel bilancio di previsione;
- c) il prospetto concernente la composizione del fondo crediti di dubbia esigibilità per ciascuno degli esercizi considerati nel bilancio di previsione;
- d) il prospetto dimostrativo del rispetto dei vincoli di indebitamento;
- e) per i soli enti locali, il prospetto delle spese previste per l'utilizzo di contributi e trasferimenti da parte di organismi comunitari e internazionali, per ciascuno degli anni considerati nel bilancio di previsione;
- f) per i soli enti locali, il prospetto delle spese previste per lo svolgimento delle funzioni delegate dalle regioni per ciascuno degli anni considerati nel bilancio di previsione;
- g) la nota integrativa redatta secondo le modalità previste dal comma 5;
- h) la relazione del collegio dei revisori dei conti.

Gli ulteriori allegati previsti dall'art. 172 del TUEL 267/2000 e s. m. sono:

- a) l'elenco degli indirizzi internet di pubblicazione del rendiconto della gestione, del bilancio consolidato deliberati e relativi al penultimo esercizio antecedente quello cui si riferisce il bilancio di previsione, dei rendiconti e dei bilanci consolidati delle unioni di comuni e dei soggetti considerati nel gruppo "amministrazione pubblica" di cui al principio applicato del bilancio consolidato allegato al decreto legislativo 23 giugno 2011, n. 118, e successive modificazioni, relativi al penultimo esercizio antecedente quello cui il bilancio si riferisce. Tali documenti contabili sono allegati al bilancio di previsione qualora non integralmente pubblicati nei siti internet indicati nell'elenco;
- b) le deliberazioni con le quali sono determinati, per l'esercizio successivo, le tariffe, le aliquote d'imposta e le eventuali maggiori detrazioni, le variazioni dei limiti di reddito per i tributi locali e per i servizi locali, nonché, per i servizi a domanda individuale, i tassi di copertura in percentuale del costo di gestione dei servizi stessi;
- c) la tabella relativa ai parametri di riscontro della situazione di deficitarietà strutturale prevista dalle disposizioni vigenti in materia;
- d) il prospetto della concordanza tra bilancio di previsione e obiettivo programmatico del patto di stabilità interno.

LA NOTA INTEGRATIVA

Come premesso la Nota integrativa è un allegato al Bilancio di Previsione ed è redatta ai sensi di quanto previsto al punto 9.11 del principio contabile applicato concernente la programmazione del bilancio (Allegato 4/1 al D.lgs118/2011) e dell'art.11 comma 5 dello stesso decreto legislativo.

La nota integrativa è un documento con il quale si completano ed arricchiscono le informazioni del bilancio. Essa ha la funzione di integrare i dati quantitativi esposti negli schemi di bilancio al fine di rendere più chiara e significativa la lettura dello stesso.

La prima parte della nota integrativa riguarda i criteri adottati per la determinazione degli stanziamenti di entrata e di spesa di ciascun esercizio finanziario considerato nel bilancio. Per le entrate una particolare attenzione è dedicata alle previsioni riguardanti le principali imposte e tasse, agli effetti connessi alle disposizioni normative vigenti, con separata indicazione di quelle oggetto di prima applicazione e di quelle recanti esenzioni o riduzioni, con l'indicazione della natura delle agevolazioni, dei soggetti e delle categorie dei beneficiari e degli obiettivi perseguiti.

Per la spesa, relativamente al contenuto di ciascun programma di spesa, la nota integrativa illustra i criteri di formulazione delle previsioni, con riguardo, in particolare:

- alle varie tipologie di spesa, con indicazione dei corrispondenti stanziamenti del bilancio triennale;
- agli stanziamenti riguardanti gli accantonamenti ai fondi spese e ai fondi rischi, con particolare riferimento al fondo crediti di dubbia esigibilità.

SEZIONE 1
BILANCIO DI PREVISIONE
2019-2021

1. IL BILANCIO FINANZIARIO ANNO 2019-2021

Il bilancio finanziario è il documento nel quale sono riportate tutte le previsioni di entrata e di spesa riferite all'esercizio. Come stabilito dall'art. 79 dello Statuto d'Autonomia e dall'articolo 48 della L.P. n. 18/2015 ad oggetto "Modificazioni della legge provinciale di contabilità 1979 e altre disposizioni di adeguamento dell'ordinamento provinciale e degli enti locali al decreto legislativo 23 giugno 2011, n. 118" gli enti locali e i loro enti e organismi strumentali applicano le disposizioni in materia di armonizzazione dei sistemi contabili e degli schemi di bilancio, nonché i relativi allegati. Dal 2017 la riforma è entrata a pieno regime: tutti gli enti locali hanno abbandonato definitivamente i vecchi schemi ed adottano esclusivamente gli schemi armonizzati.

Di seguito, con gli schemi, si provvede ad effettuare un raffronto tra i vecchi schemi di bilancio e i nuovi schemi di previsione ricompresi nell'allegato 9 al D.Lgs. 118 sopra citato, i quali presentano una diversa struttura per la parte relativa alla Spesa e all'Entrata rispetto al passato.

In particolare, nello schema sottoriportato, si evidenzia la struttura della SPESA del bilancio di previsione finanziario secondo le disposizioni D. Lgs.118/2011, integrato con il D. Lgs. 126/2014 e redatto secondo lo schema previsto nell'allegato 9 al D.Lgs. 118 sopra citato confrontato con i vecchi schemi di bilancio.

SPESA

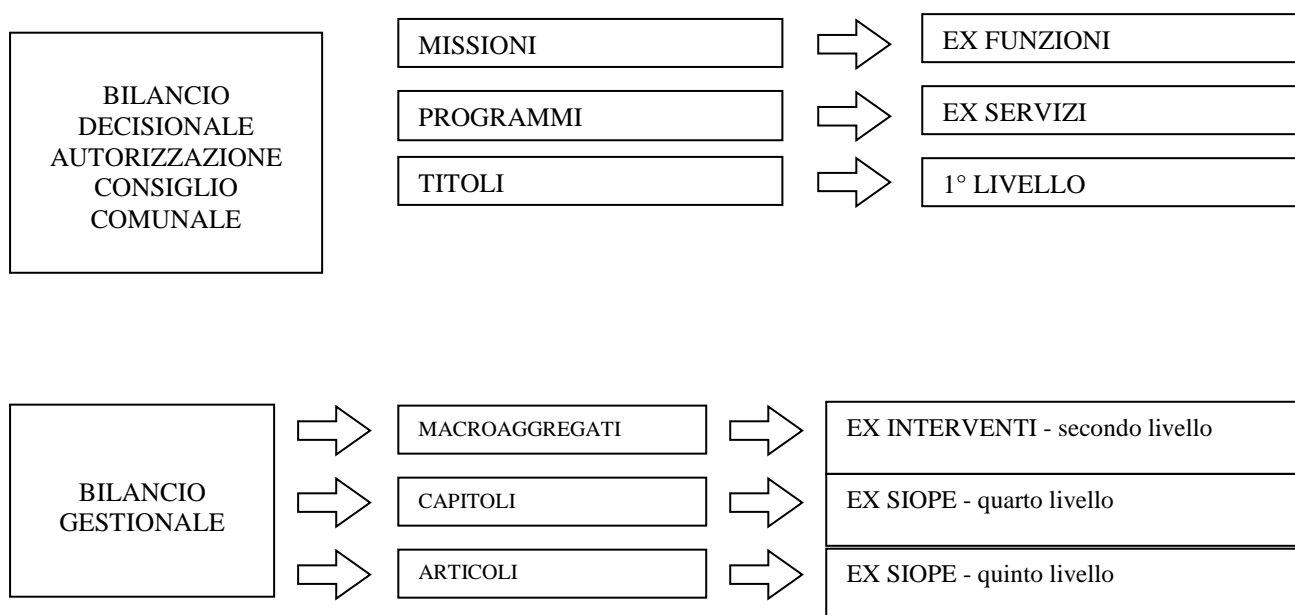

Il prospetto mette in risalto i diversi livelli di classificazione del bilancio decisionale, ossia dello schema di bilancio che approva il Consiglio comunale e del bilancio gestionale parte spesa ovvero la classificazione a livello di piano esecutivo di gestione con il piano dei conti integrato. Il piano dei conti integrato è strutturato gerarchicamente secondo vari livelli di dettaglio ed individua gli elementi di base secondo cui articolare le rilevazioni contabili delle amministrazioni, ai fini del monitoraggio nelle fasi di previsione, gestione e rendicontazione dei conti delle amministrazioni.

Le SPESE sono classificate secondo criteri omogenei individuati dai regolamenti comunitari, allo scopo di assicurare maggiore trasparenza delle informazioni riguardanti la destinazione delle risorse pubbliche,

agevolare la “lettura” secondo la finalità di spesa, consentire pertanto la più ampia comparabilità dei dati di bilancio e permetterne l’aggregazione.

A tal fine, la parte Spesa del bilancio è articolata in missioni e programmi (articolo 14 del decreto legislativo n. 118 del 2011), la cui elencazione è obbligatoria per tutti gli Enti.

- le missioni rappresentano le funzioni principali e gli obiettivi strategici perseguiti dalle Amministrazioni utilizzando risorse finanziarie, umane e strumentali ad esse destinate;
- i programmi rappresentano gli aggregati omogenei di attività volte a perseguire gli obiettivi istituzionali definiti nell’ambito delle missioni. I programmi sono ripartiti in TITOLI e sono raccordati alla relativa codificazione COFOG (classification of the functions of government) di secondo livello che è lo strumento per consentire una valutazione omogenea delle attività della pubblica amministrazione.

Ai fini della gestione, nel Piano esecutivo della Gestione, i programmi sono ripartiti in TITOLI, MACROAGGREGATI, CAPITOLI ed eventualmente ARTICOLI.

L’unità di voto per la SPESA è il PROGRAMMA, nei vecchi schemi l’unità elementare era l’INTERVENTO. Dal confronto – sopra riportato – della nuova classificazione rispetto allo schema precedente emerge che, nonostante l’unità elementare gestionale sia rimasta il capitolo, le spese sono suddivise inizialmente per missioni e programmi, ovvero in modo da evidenziare gli obiettivi strategici e le attività da svolgere per realizzarli, mettendo in secondo piano i titoli a differenza della precedente struttura che prevedeva una iniziale suddivisione della spesa per titoli.

Nello schema di seguito riportato si evidenziano i diversi livelli di classificazione del bilancio decisionale e gestionale parte ENTRATA con il piano dei conti integrato dei nuovi schemi del bilancio armonizzato raffrontato ai vecchi schemi di bilancio.

ENTRATA

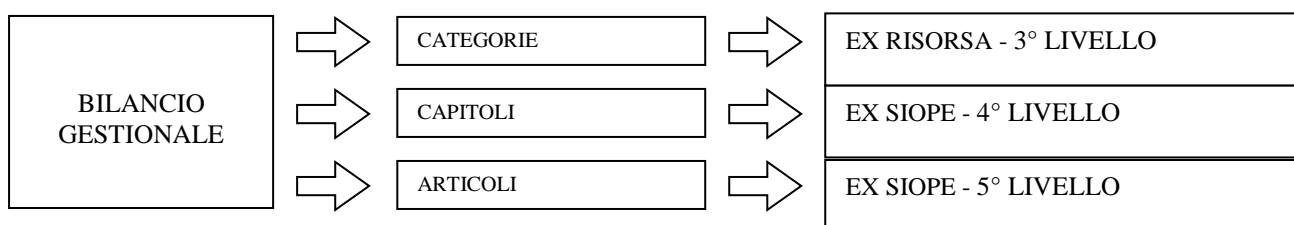
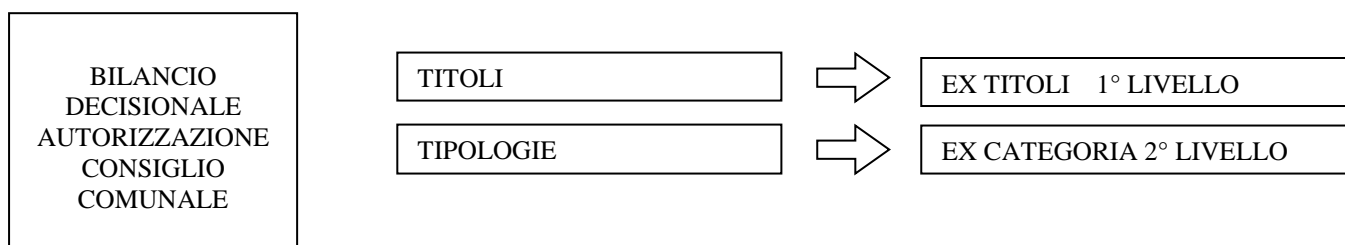

Pertanto ai sensi dell’articolo 15 del decreto legislativo n. 118 del 2011 le ENTRATE sono state aggregate in TITOLI, TIPOLOGIE e CATEGORIE, come di seguito specificato:

- titoli, definiti secondo la fonte di provenienza delle entrate;
- tipologie, definite in base alla natura delle entrate, nell’ambito di ciascuna fonte di provenienza, ai fini dell’approvazione in termini di unità di voto consiliare;

Ai fini della gestione, nel Piano esecutivo della gestione, le Tipologie sono ripartite in categorie, definite in base all'oggetto dell'entrata nell'ambito della tipologia di appartenenza, in capitoli ed eventualmente in articoli.

Dal confronto – sopra riportato – della nuova classificazione rispetto allo schema precedente emerge che le entrate vengono rappresentate nel documento di programmazione in modo più sintetico, infatti l'unità elementare a livello di bilancio passa dalla risorsa alla tipologia.

Prospetto riepilogativo delle ENTRATE e delle SPESE, classificate in base ai TITOLI del Bilancio di previsione finanziario
Comparazione tra nuovo e vecchio schema di bilancio

ENTRATE		SPESA	
VECCHI SCHEMI	BILANCIO ARMONIZZATO	VECCHI SCHEMI	BILANCIO ARMONIZZATO
AVANZO	AVANZO	DISAVANZO DI AMMINISTRAZIONE	DISAVANZO DI AMMINISTRAZIONE
	FONDO PLURIENNALE VINCOLATO		
Tit. 1 Entrate tributarie	Tit. 1 entrate correnti di natura tributaria, contributiva e perequativa	Tit. 1 Spese correnti	Tit. 1 Spese correnti
Tit. 2 Entrate derivanti da contributi, trasferimenti, stato provincia	Tit. 2 trasferimenti correnti	Tit. 2 Spese in conto capitale	Tit. 2 Spese in conto capitale Tit. 3 Spese per incremento attività finanziarie
Tit. 3 Entrate extratributarie	Tit. 3 Entrate extratributarie	Tit. 3 Spese per rimborso di prestiti	Tit. 4 Rimborso di prestiti Tit. 5 Chiusura anticipazione tesoreria
Tit. 4 entrate derivanti da alienazione, trasferimenti di capitale, riscossione di crediti	Tit. 4 entrate in conto capitale Tit. 5 entrate da riduzione attività finanziarie	Tit. 4 Spese per servizi per conto terzi	Tit. 6 Spese per servizi c/ terzi e partite di giro
Tit. 5 entrate derivanti dall'accensione di prestiti	Tit. 6 accensione di prestiti Tit. 7 anticipazione di tesoreria		
Tit. 6 entrate servizi per conto terzi	Tit. 8 entrate per conto terzi e partite di giro		

Nei vecchi schemi di bilancio avevamo VI TITOLI di bilancio per la parte relativa all'entrata, mentre nei nuovi schemi i titoli sono VIII. I nuovi titoli sono: TITOLO V – entrate da riduzione attività finanziaria e TITOLO VII- Anticipazione di tesoreria. Per quanto riguarda la parte relativa alla spesa i titoli passano da IV

a VI e quindi vengono aggiunti i TITOLO III – Spese per incremento attività finanziarie e TITOLO V – Chiusura anticipazione tesoreria.

CLASSIFICAZIONE ECONOMICA SPESE CORRENTI – TABELLA DI RACCORDO TRA
NUOVO E VECCHIO SCHEMA DI BILANCIO
INTERVENTI VERSO MACROAGGREGATI

SPESE CORRENTI	
VECCHI SCHEMI	BILANCIO ARMONIZZATO
Suddivisione per INTERVENTI	Suddivisione per MACROAGGREGATI
1.1 PERSONALE	1.1 REDDITI DA LAVORO DIPENDENTE
1.7 IMPOSTE E TASSE	1.2 IMPOSTE E TASSE A CARICO DELL'ENTE
1.2 ACQUISTO DI BENI E SERVIZI 1.3 PRESTAZIONE DI SERVIZI 1.4 UTILIZZO BENI DI TERZI	1.3 ACQUISTO DI BENI E SERVIZI
1.5 TRASFERIMENTI	1.4 TRASFERIMENTI CORRENTI 1.5 TRASFERIMENTI DI TRIBUTI 1.6 FONDI PEREQUATIVI
1.6 INTERESSI PASSIVI E ONERI FINANZIARI DIVERSI	1.7 INTERESSI PASSIVI
1.8 ONERI STRAORDINARI DELLA GESTIONE CORRENTE	1.8 ALTRE SPESE PER REDDITI DI CAPITALE
1.9 AMMORTAMENTI DI ESERCIZIO	1.9 RIMBORSI E POSTE CORRETTIVE DELLE ENTRATE
1.10 FONDO SVALUTAZIONI CREDITI	1.10 ALTRE SPESE CORRENTI
1.11 FONDO DI RISERVA	

Raffrontando i vecchi schemi di bilancio con i nuovi schemi del bilancio armonizzato, possiamo evidenziare le seguenti differenze:

- il macroaggregato 3 “*Acquisto di beni e servizi*”, corrisponde in linea generale agli interventi 2, 3 e 4 della spesa corrente del precedente schema di bilancio, ossia la spesa per acquisto di beni di consumo , prestazioni di servizi e utilizzo beni di terzi.

- il macroaggregato 1 “*Redditi da lavoro dipendente*” corrisponde all'intervento 1 del titolo 1 della spesa corrente del precedente schema, ossia la spesa del personale.
- il macroaggregato 2 “*Imposte e tasse a carico dell'ente*” corrisponde all'intervento 7 della spesa corrente del precedente schema del bilancio, ossia la spesa per imposte e tasse.
- i macroaggregati 4 “*Trasferimenti correnti*”, 5 “*Trasferimenti di tributi*”, 6 “*Fondi perequativi*” corrispondono all'intervento 5 della spesa corrente del precedente schema di bilancio, ossia alla spesa per trasferimenti.

**CLASSIFICAZIONE ECONOMICA SPESE IN CONTO CAPITALE – TABELLA DI
RACCORDO TRA NUOVO E VECCHIO SCHEMA DI BILANCIO
INTERVENTI VERSO MACROAGGREGATI**

SPESE IN CONTO CAPITALE	
VECCHI SCHEMI	BILANCIO ARMONIZZATO
Suddivisione per INTERVENTI	Suddivisione per MACROAGGREGATI
	2.1 TRIBUTI IN CONTO CAPITALE A CARICO DELL'ENTE
2.1 ACQUISIZIONE DI BENI IMMOBILI 2.2 ESPROPRI E SERVITU' ONEROSE 2.3 ACQUISTI DI BENI SPECIFICI PER REALIZZAZIONI IN ECONOMIA 2.4 UTILIZZO DI BENI DI TERZI PER REALIZZAZIONI IN ECONOMIA 2.5 ACQUISTO BENI MOBILI, MACCHINE ATTREZZATURE TECNICO - SCIENTIFICHE 2.6 INCARICHI PROFESSIONALI ESTERNI	2.2 INVESTIMENTI FISSI LORDI
2.7 TRASFERIMENTI DI CAPITALE	2.3 CONTRIBUTI AGLI INVESTIMENTI 2.4 TRASFERIMENTI IN CONTO CAPITALE
	2.5 ALTRE SPESE IN CONTO CAPITALE
2.8 PARTECIPAZIONI AZIONARIE 2.9 CONFERIMENTI DI CAPITALE	3.1 ACQUISIZIONE DI ATTIVITA' FINANZIARIE
2.10 CONCESSIONI DI CREDITI E ANTICIPAZIONI	3.2 CONCESSIONI CREDITI A BREVE TERMINE 3.3 CONCESSIONE CREDITI DI MEDIO-LUNGO TERMINE
	3.4 ALTRE SPESE PER INCREMENTO DI ATTIVITA' FINANZIARIE

Nella tabella sopra riportata i macroaggregati del titolo 2 della spesa “*Spesa in conto capitale*” e del titolo 3 “*Spesa per incremento attività finanziarie*” del bilancio armonizzato sono messi a confronto con i vecchi interventi dello schema di bilancio.

Gli interventi 1, 2, 3, 4, 5, e 6 della spesa in conto capitale del precedente schema di bilancio, ossia la spesa per acquisizione di beni immobili, espropri e servitù onerose, acquisti di beni mobili, macchine e attrezzature ed incarichi professionali esterni corrispondono in linea generale al macroaggregato 2 delle spese in conto capitale denominato “*Investimenti fissi lordi*”.

L'intervento 7 della spesa in conto capitale del precedente schema di bilancio, ossia la spesa per i trasferimenti di capitale viene associata ai nuovi schemi al titolo 2 macroaggregato 4 delle spese in conto capitale denominato “*Trasferimenti in conto capitale*” e il macroaggregato 3 denominato “*Contributi agli investimenti*”.

1.1. QUADRO RIASSUNTIVO RIEPILOGATIVO DELLE COMPONENTI COMPLESSIVE DEL BILANCIO FINANZIARIO 2019-2021

TITOLI DELL'ENTRATA	2019	2020	2021
AVANZO E FONDI	774.936,33	164.962,00	165.355,00
TIT.1 ENTRATE CORRENTI DI NATURA TRIBUTARIA, CONTRIBUTIVA E PEREQUATIVA	2.665.620,00	2.772.220,00	2.772.220,00
TIT. 2 TRASFERIMENTI CORRENTI	3.067.284,69	2.762.212,01	2.754.110,87
TIT. 3 ENTRATE EXTRATRIBUTARIE	1.775.007,00	1.736.328,00	1.736.328,00
TIT. 4 ENTRATE IN CONTO CAPITALE	8.387.446,26	1.168.087,00	1.034.660,00
TIT. 6 ACCENSIONE DI PRESTITI	0,00	0,00	0,00
TIT. 7 ANTICIPAZIONE DA TESORIERE	1.600.000,00	1.600.000,00	1.600.000,00
TIT. 9 ENTRATE PER CONTO TERZI E PARTITE DI GIRO	4.305.700,00	4.305.700,00	4.305.700,00
TOTALE	€ 22.575.994,28	€ 14.509.509,01	€ 14.368.373,87

TITOLI DELLA SPESA	2018	2019	2020
TITOLO 1 SPESE CORRENTI	€ 7.429.082,03	€ 7.226.492,87	€ 7.218.017,87
di cui FPV	€ 164.962,00	€ 165.355,00	€ 165.355,00
TITOLO 2 SPESE IN C/CAPITALE	€ 8.994.568,04	€ 1.129.927,00	€ 996.500,00
TITOLO 4 RIMBORSO DI PRESTITI	€ 246.644,21	€ 247.389,14	€ 248.156,00
TITOLO 4 CHIUSURA ANTICIPAZIONE DA ISTITUTO TESORIERE / CASSIERE	1.600.000,00	1.600.000,00	1.600.000,00
TITOLO 7 SPESE PER CONTO TERZI E PARTITE DI GIRO	4.305.700,00	4.305.700,00	4.305.700,00
TOTALE	€ 22.575.994,28	€ 14.509.509,01	€ 14.368.373,87

2 DIMOSTRAZIONE DEGLI EQUILIBRI GENERALI DI BILANCIO

Gli equilibri che gli enti locali trentini dovranno considerare nella costruzione del bilancio di previsione relativo al triennio 2019-2021 sono il pareggio finanziario complessivo, l'equilibrio di parte corrente e l'equilibrio di parte capitale.

2.1 PAREGGIO FINANZIARIO COMPLESSIVO DI BILANCIO

Il bilancio di previsione deve essere deliberato in pareggio finanziario, ovvero la previsione del totale delle entrate deve essere uguale al totale delle spese.

2.2 EQUILIBRIO DI PARTE CORRENTE

Le previsioni di competenza relative alle spese correnti sommate alle previsioni di competenza relative alle quote di capitale delle rate di ammortamento dei mutui e dei prestiti obbligazionari non possono essere

complessivamente superiori alle previsioni di competenza dei primi tre titoli dell'entrata e non possono avere altra forma di finanziamento, salvo le eccezioni previste per legge.

ENTRATA	2019	2020	2021
BILANCIO CORRENTE			
TIT. 1 ENTRATE CORRENTI DI NATURA TRIBUTARIA, CONTRIB. E PEREQU.	€ 2.665.620,00	€ 2.772.220,00	€ 2.772.220,00
TIT. 2 TRASFERIMENTI CORRENTI	€ 3.067.284,69	€ 2.762.212,01	€ 2.754.110,87
TIT. 3 ENTRATE EXTRATRIBUTARIE	€ 1.775.007,00	€ 1.736.328,00	€ 1.736.328,00
TIT. 4 CONTRIBUTI AGLI INVESTIMENTI DIRETTAMENTE DESTINATI AL RIMBORSO DEI PRESTITI DA AMMINISTRAZIONI PUBBLICHE	€ 0,00	€ 0,00	€ 0,00
UTILIZZO AVANZO PRESUNTO PER SPESE CORRENTI	€ 0,00	€ 0,00	€ 0,00
FPV PER FINANZIAMENTO SPESE CORRENTI	€ 148.654,55	€ 164.962,00	€ 165.355,00
ENTRATE CORRENTI CHE FINANZIANO INVESTIMENTI	€ 39.000,00	€ 20.000,00	€ 20.000,00
ENTRATE IN C/CAPITALE CHE FINANZIANO SPESE CORRENTI	€ 58.160,00	€ 58.160,00	€ 58.160,00
TOTALE ENTRATE CORRENTI	€ 7.675.726,24	€ 7.473.882,01	€ 7.466.173,87
ONERI DI URBANIZZAZIONE PER FINANZIAMENTO SPESE CORRENTI	€ 0,00	€ 0,00	€ 0,00
TOTALE ENTRATE BILANCIO CORRENTE	€ 7.675.726,24	€ 7.473.882,01	€ 7.466.173,87

SPESA	2019	2020	2021
TIT. 1 SPESE CORRENTI	€ 7.429.082,03	€ 7.226.492,87	€ 7.218.017,87
TIT. 4 RIMBORSO DI PRESTITI	€ 246.644,21	€ 247.389,14	€ 248.156,00
TOTALE SPESE TITOLI 1 E 4	€ 7.675.726,24	€ 7.473.882,01	€ 7.466.173,87
TOTALE SPESE BILANCIO CORRENTE	€ 7.675.726,24	€ 7.473.882,01	€ 7.466.173,87

2.3 EQUILIBRIO DI PARTE CAPITALE

ENTRATA	2019	2020	2021
TIT. 4 ENTRATE IN CONTO CAPITALE	€ 8.387.446,26	€ 1.168.087,00	€ 1.034.660,00
ONERI DI URBANIZZAZIONE PER FINANZIAMENTO SPESE CORRENTI	€ 0,00	€ 0,00	€ 0,00
ENTRATE DI PARTE CAPITALE DESTINATE A SPESE CORRENTI IN BASE A SPECIFICHE DISPOSIZIONI DI LEGGE	€ 58.160,00	€ 58.160,00	€ 58.160,00
ENTRATE DI PARTE CORRENTE DESTINATE A SPESE DI INVESTIMENTO IN BASE A SPECIFICHE DISPOSIZIONI DI LEGGE	€ 39.000,00	€ 20.000,00	€ 20.000,00
TOTALE TITOLO 4 RETTIFICATO	€ 8.368.286,26	€ 1.129.927,00	€ 996.500,00
TIT. 5 ENTRATE DA RIDUZIONI DI ATTIVITA' FINANZIARIE	€ 0,00	€ 0,00	€ 0,00
TIT. 6 ACCENSIONE DI PRESTITI	€ 0,00	€ 0,00	€ 0,00
FPV PER FINANZIAMENTO SPESE DI INVESTIMENTO	€ 626.281,78		
TOTALE ENTRATE DEL BILANCIO INVESTIMENTI	€ 8.994.568,04	€ 1.129.927,00	€ 996.500,00
SPESA	2019	2020	2021
TIT. 2 SPESE IN CONTO CAPITALE	€ 8.994.568,04	€ 1.129.927,00	€ 996.500,00
TIT. 3 SPESE PER INCREMENTO ATTIVITA' FINANZIARIE	€ 0,00	€ 0,00	€ 0,00
TOTALE SPESE DEL BILANCIO INVESTIMENTI	€ 8.994.568,04	€ 1.129.927,00	€ 996.500,00

2.4 EQUILIBRIO DI CASSA

L'art. 162, comma 6, del D.Lgs. 267/2000, prevede che il bilancio di previsione garantisca un fondo di cassa finale non negativo. L'Ente presenta un fondo di cassa iniziale presunto dell'esercizio 2019 pari ad 1.000.000

TITOLI DELL'ENTRATA	2019
TIT.1 ENTRATE CORRENTI DI NATURA TRIBUTARIA, CONTRIBUTIVA E PEREQUATIVA	€ 2.652.820,00
TIT. 2 TRASFERIMENTI CORRENTI	€ 3.824.109,56
TIT. 3 ENTRATE EXTRATRIBUTARIE	€ 1.982.560,14
TIT. 4 ENTRATE IN CONTO CAPITALE	€ 11.662.313,20
TIT. 6 ACCENSIONE DI PRESTITI	€ 0,00
TIT. 7 ANTICIPAZIONE DA TESORIERE	€ 1.600.000,00
TIT. 9 ENTRATE PER CONTO TERZI E E PARTITE DI GIRO	€ 4.305.700,00
TOTALE RISCOSSIONI	€ 26.027.502,90

TITOLI DELLA SPESA	2019
TITOLO 1 SPESE CORRENTI	€ 9.223.610,70
TITOLO 2 SPESE IN C/CAPITALE	€ 11.276.077,53
TITOLO 4 RIMBORSO DI PRESTITI	€ 246.644,21
TITOLO 4 CHIUSURA ANTICIPAZIONE DA ISTITUTO TESORIERE / CASSIERE	€ 1.600.000,00
TITOLO 7 SPESE PER CONTO TERZI E PARTITE DI GIRO	€ 4.485.974,38
TOTALE PAGAMENTI	€ 26.832.306,82

FONDO DI CASSA FINALE PRESUNTO	195.196,08 €
--------------------------------	--------------

Gli stanziamenti di cassa comprendono le previsioni di riscossioni e pagamenti in conto competenza e in conto residui e sono elaborate in considerazione dei presumibili ritardi nella riscossione e nei pagamenti delle obbligazioni già esigibili.

Il saldo di cassa non negativo assicura il rispetto del comma 6 dell'art.162 del TUEL.

3 NUOVE REGOLE DI FINANZA PUBBLICA

A legislazione vigente (art. 1 comma 466 L. 232/2016) gli Enti devono rispettare il saldo tra entrate finali e spese finali come da allegato 9 del D. Lgs. 118/2011 (ex art 9 L. 243/2012).

Il saldo finanziario di competenza tra entrate e spese finali è determinato come segue (art. 9, commi 1 e 1 bis, legge 24 dicembre 2012, n. 243 e commi 466 e 468 della Legge 11 dicembre 2016 n. 232)

+	Fondo pluriennale di entrata	(al netto della quota finanziata con debito e della quota che finanzia impegni cancellati definitivamente a seguito dell'approvazione del rendiconto dell'anno precedente)	
+	Entrate titolo I	(Entrate correnti di natura tributaria, contributiva e perequativa)	
+	Entrate titolo II	(trasferimenti correnti)	
+	Entrate titolo III	(entrate extratributarie)	

+	Entrate titolo IV	(Entrate in conto capitale)	
+	Entrate titolo V	(Entrate da riduzione di attività finanziarie)	
			= ENTRATE FINALI
-	Spese titolo I	(spese correnti, compreso il fondo pluriennale vincolato)	
+	Fondo crediti di dubbia esigibilità	(per la parte non finanziata con avanzo di amministrazione)	
+	Fondo spese e rischi	(per la parte non finanziata con avanzo di amministrazione)	
-	Spese titolo II	(spese in conto capitale + F.P.V. al netto della quota del fondo pluriennale vincolato finanziata con debito)	
-	Spese titolo III	(Spese per incremento di attività finanziarie)	
			= SPESE FINALI
=	SALDO FINALE A PAREGGIO O POSITIVO		

Tuttavia, con circolare 25/2018 il Mef ha sancito che per il 2018 l'avanzo di amministrazione utilizzato per investimenti costituisce un'entrata finale. La circolare è stata emanata in ossequio alle sentenze della Corte Costituzionale n. 247 del 2017 e 101/2018. La Corte Costituzionale ha fornito un'interpretazione "costituzionalmente orientata" riconoscendo che l'esclusione dell'avanzo in questione dal saldo soggetto al pareggio costituirebbe, ove fosse permanente, una immotivata penalizzazione finanziaria degli enti virtuosi. La Corte afferma infatti che tale esclusione risulta giustificabile unicamente in via transitoria, vale a dire con riferimento al bilancio di previsione. Una volta invece che l'avanzo risulti consolidato, vale a dire accertato in sede di rendiconto, lo stesso può essere iscritto in bilancio tra le entrate del nuovo esercizio in corso, in quanto, precisa la sentenza – una cui approfondita analisi, estesa anche ai profili finanziari, è stata effettuata dall'Ufficio parlamentare di bilancio – il risultato di amministrazione è parte integrante del concetto di equilibrio di bilancio. Con successiva sentenza n.101 del 2018 la Corte Costituzionale è giunta invece – applicando i principi desumibili dalla sentenza ora illustrata ad altra (ma analoga) norma sul pareggio - ad una declaratoria di incostituzionalità, relativa all'articolo 1, comma 466, della legge di bilancio 2017 (L.n.232/2016), nella parte in cui questo stabilisce, con riferimento al FPV di entrata e di spesa, che (a partire dal 2020 come detto in precedenza) ai fini del conseguimento dell'equilibrio di bilancio le spese vincolate provenienti dai precedenti esercizi debbano trovare finanziamento nelle sole entrate di competenza.

Nella Legge di Bilancio in corso di discussione il pareggio di bilancio, così come declinato dall'articolo 1 comma 466 L. 232/2016, viene sostanzialmente abolito. Tuttavia, dalla verifica della coerenza delle previsioni con l'obiettivo di saldo risulta un saldo non negativo così determinato:

Allegato n.9 - Bilancio di previsione

**BILANCIO DI PREVISIONE
PROSPETTO VERIFICA RISPETTO DEI VINCOLI DI FINANZA PUBBLICA
(da allegare al bilancio di previsione)**

(prospetto aggiornato dal Ministero dell'economia e delle finanze - Dipartimento della Ragioneria Generale dello Stato e comunicato alla Commissione Arconet nel corso della riunione del 17-1-2018)

EQUILIBRIO DI BILANCIO DI CUI ALL'ART. 9 DELLA LEGGE N. 243/2012		COMPETENZA ANNO DI RIFERIMENTO DEL BILANCIO 2019	COMPETENZA A ANNO 2020	COMPETENZA A ANNO 2021
A1) Fondo pluriennale vincolato di entrata per spese correnti (dal 2020 quota finanziata da entrate finali)	(+)	148.654,55	164.962,00	165.355,00
A2) Fondo pluriennale vincolato di entrata in conto capitale al netto delle quote finanziate da debito (dal 2020 quota finanziata da entrate finali)	(+)	626.281,78	0,00	0,00
A3) Fondo pluriennale vincolato di entrata per partite finanziarie (dal 2020 quota finanziata da entrate finali)	(+)	0,00	0,00	0,00
A) Fondo pluriennale vincolato di entrata (A1 + A2 + A3)	(+)	774.936,33	164.962,00	165.355,00
B) Titolo 1 - Entrate correnti di natura tributaria, contributiva e perequativa	(+)	2.665.620,00	2.772.220,00	2.772.220,00
C) Titolo 2 - Trasferimenti correnti validi ai fini dei saldi finanza pubblica	(+)	3.067.284,69	2.762.212,01	2.754.110,87
D) Titolo 3 - Entrate extratributarie	(+)	1.775.007,00	1.736.328,00	1.736.328,00
E) Titolo 4 - Entrate in c/capitale	(+)	8.387.446,26	1.168.087,00	1.034.660,00
F) Titolo 5 - Entrate da riduzione di attività finanziarie	(+)	0,00	0,00	0,00
G) SPAZI FINANZIARI ACQUISITI ⁽¹⁾	(+)	0,00	0,00	0,00
H1) Titolo 1 - Spese correnti al netto del fondo pluriennale vincolato	(+)	7.264.120,03	7.061.137,87	7.052.662,87
H2) Fondo pluriennale vincolato di parte corrente (dal 2020 quota finanziata da entrate finali)	(+)	164.962,00	165.355,00	165.355,00
H3) Fondo crediti di dubbia esigibilità di parte corrente	(-)	95.488,09	93.256,87	93.256,87

H4) Fondo contenzioso (destinato a confluire nel risultato di amministrazione)	(-)	0,00	0,00	0,00
H5) Altri accantonamenti (destinati a confluire nel risultato di amministrazione) ⁽²⁾	(-)	0,00	0,00	0,00
H) Titolo 1 - Spese correnti valide ai fini dei saldi di finanza pubblica (H=H1+H2-H3-H4-H5)	(-)	7.333.593,94	7.133.236,00	7.124.761,00
I1) Titolo 2 - Spese in c/ capitale al netto del fondo pluriennale vincolato	(+)	8.994.568,04	1.129.927,00	996.500,00
I2) Fondo pluriennale vincolato in c/capitale al netto delle quote finanziate da debito (dal 2020 quota finanziata da entrate finali)	(+)	0,00	0,00	0,00
I3) Fondo crediti di dubbia esigibilità in c/capitale	(-)	0,00	0,00	0,00
I4) Altri accantonamenti (destinati a confluire nel risultato di amministrazione) ⁽²⁾	(-)	0,00	0,00	0,00
I) Titolo 2 - Spese in c/capitale valide ai fini dei saldi di finanza pubblica (I=I1+I2-I3-I4)	(-)	8.994.568,04	1.129.927,00	996.500,00
L1) Titolo 3 - Spese per incremento di attività finanziaria al netto del fondo pluriennale vincolato	(+)	0,00	0,00	0,00
L2) Fondo pluriennale vincolato per partite finanziarie (dal 2020 quota finanziata da entrate finali)	(+)	0,00	0,00	0,00
L) Titolo 3 - Spese per incremento di attività finanziaria (L=L1 + L2)	(-)	0,00	0,00	0,00
M) SPAZI FINANZIARI CEDUTI⁽¹⁾	(-)	0,00	0,00	0,00
(N) EQUILIBRIO DI BILANCIO AI SENSI DELL'ARTICOLO 9 DELLA LEGGE N. 243/2012 ⁽³⁾ (N=A+B+C+D+E+F+G-H-I-L-M)		342.132,30	340.646,01	341.412,87

4. FONDO PLURIENNALE VINCOLATO

In base al principio della competenza finanziaria potenziata: “le obbligazioni giuridiche perfezionate sono registrate nelle scritture contabili al momento della nascita dell’obbligazione, imputandole all’esercizio in cui l’obbligazione viene a scadenza. La scadenza dell’obbligazione è il momento in cui l’obbligazione diventa esigibile”. L’introduzione del principio della competenza finanziaria potenziata presuppone la gestione e la programmazione dei diversi orizzonti temporali di riferimento tra il ciclo dell’entrata ed il ciclo della spesa. Lo strumento che permette di imputare negli anni successivi impegni finanziati da entrate a destinazione vincolata accertate e imputate nel medesimo anno, garantendo il permanere degli equilibri di bilancio, è il fondo pluriennale vincolato. Il fondo pluriennale vincolato (FPV) è un saldo finanziario costituito da risorse già accertate destinate al finanziamento di obbligazioni passive già impegnate, ma esigibili in esercizi successivi a quello in cui è accertata l’entrata. Nel bilancio di previsione il Fondo Pluriennale Vincolato in entrata finanzia le spese già impegnate negli esercizi precedenti per le quali si verifica l’esigibilità nell’anno, e il Fondo Pluriennale Vincolato in uscita, costituito dalla quota di risorse accertate negli esercizi precedenti a copertura di spese già impegnate negli esercizi precedenti a quello cui si riferisce il bilancio, ma che devono essere imputate agli esercizi successivi in base al criterio dell’esigibilità.

FONDO PLURIENNALE VINCOLATO (F.P.V.) BILANCIO CORRENTE			
	2019	2020	2021
FONDO PLURIENNALE VINCOLATO DI ENTRATA PER SPESE CORRENTI	148.654,55	164.962	165.355
TOTALE SPESE CORRENTI FINANZIATE DA FPV DI ENTRATA	148.654,55	164.962	165.355
FPV SPESE CORRENTI FINANZIATO DA FPV DI ENTRATA	0	0	0
FONDO PLURIENNALE VINCOLATO (F.P.V.) BILANCIO INVESTIMENTI			
	2019	2020	2021
FONDO PLURIENNALE VINCOLATO DI ENTRATA PER SPESE DI INVESTIMENTO	626.281,78	0	0
TOTALE SPESE INVESTIMENTO FINANZIATE CON F.P.V. IN ENTRATA	626.281,78	0	0
F.P.V. SPESE INVESTIMENTO FINANZIATO CON F.P.V. IN ENTRATA	0	0	0

In fase di predisposizione del bilancio, il FPV di parte corrente è stato quantificato in complessivi Euro 148.654,55 nel 2019, in euro 164.962 nel 2020 ed in Euro 165.355 nel 2021 e riguarda i compensi per salario accessorio e premiante in favore del personale dipendente.

L'FPV in parte capitale è quantificato in € 626.281,78 e verrà ulteriormente implementato in entrata, a seguito del riaccertamento ordinario dei residui, anche parziale, sulla base delle variazioni che saranno intervenute nei cronoprogrammi di spesa.

5 FONDO CREDITI DI DUBBIA ESIGIBILITÀ

Il Fondo Crediti di Dubbia Esigibilità (FCDE) è destinato a coprire l'eventuale mancata riscossione di entrate di dubbia riscossione totale. Affinché non si generino degli squilibri strutturali sui bilanci delle pubbliche amministrazioni soggette all'applicazione del D.Lgs. 23 giugno 2011 n. 118, il legislatore ha previsto che tra le spese sia iscritto il FONDO CREDITI DI DUBBIA ESIGIBILITÀ. In contabilità finanziaria tale fondo deve intendersi come un fondo rischi, diretto ad evitare che le entrate di dubbia esazione, previste ed accertate nel corso dell'esercizio, possano finanziare delle spese esigibili nel corso del medesimo esercizio. A tal fine è stanziata nel bilancio di previsione un'apposita posta contabile, denominata "Accantonamento al fondo crediti di dubbia esigibilità" il cui ammontare è determinato in considerazione della dimensione degli stanziamenti relativi ai crediti che si prevede si formeranno nell'esercizio, della loro natura e dell'andamento della riscossione - media del rapporto tra incassi e accertamenti per ciascuna tipologia di entrata - nei cinque esercizi precedenti.

Per determinare il fondo crediti di dubbia esigibilità, in occasione della predisposizione del bilancio di previsione è necessario individuare le categorie di entrate stanziate che possono dare luogo a crediti di dubbia e difficile esazione. La scelta del livello di analisi è lasciata al singolo Ente, il quale può decidere di fare riferimento alle tipologie o di scendere ad un maggiore livello di analisi, costituito dalle categorie, o dai capitoli.

Non richiedono l'accantonamento al fondo crediti di dubbia esigibilità:

- A) i trasferimenti da altre Amministrazioni pubbliche, in quanto destinate ad essere accertate a seguito dell'assunzione dell'impegno da parte dell'amministrazione erogante;
- B) i crediti assistiti da fidejussione;
- C) le entrate tributarie che, sulla base dei nuovi principi sono accertate per cassa.

L'accantonamento al fondo crediti di dubbia esigibilità non è oggetto di impegno e genera un'economia di bilancio che confluisce nel risultato di amministrazione come quota accantonata.

5.1 METODOLOGIA DI CALCOLO DEL FONDO CREDITI DI DUBBIA ESIGIBILITÀ

Nel Bilancio di previsione 2019, alla luce di quanto previsto dal principio della competenza finanziaria potenziata, sono stati iscritti stanziamenti, a titolo di "Accantonamento al fondo crediti di dubbia esigibilità", per importi pari a 95.488,09 nel 2019, € 93.256,87 nel 2020 ed € 93.256,87 nel 2021.

Si precisa che sono state oggetto di svalutazione tutte le entrate correnti ad eccezione:

- delle entrate del Titolo 1 "Entrate correnti di natura tributaria, contributiva e perequativa" in quanto tutte le entrate tributarie sono accertate per cassa;
- delle entrate del Titolo 2 "Trasferimenti correnti" in quanto crediti nei confronti di altre amministrazioni pubbliche;
- delle seguenti entrate del Titolo 3 "Entrate extratributarie": canone di depurazione, entrate da utili e dividendi, fondo per il compenso incentivante per lo svolgimento di attività tecnica, entrate da recuperi e rimborsi da altre amministrazioni pubbliche ed entrate per scissione contabile IVA (split payment).

Per la quantificazione del Fondo crediti di dubbia esigibilità, per ogni risorsa oggetto di svalutazione, è stata calcolata la media semplice tra gli incassi in c/competenza e in c/ residui e gli accertamenti degli esercizi 2013, 2014 degli ex Comuni di Coredo, Smarano, Taio, Tres e Vervò, la media semplice tra gli incassi in c/competenza e in c/ residui e gli accertamenti del 2015 e la media semplice tra gli incassi in c/competenza e gli accertamenti in conto competenza dell'esercizio 2016 (primo anno di adozione del principio della competenza finanziaria potenziata) e dell'esercizio 2017. Per le entrate riferite al servizio idrico integrato ci si è avvalsi della facoltà prevista dalla norma di considerare anche le riscossioni effettuate nell'anno n+1 in conto residui anno n. Per il 2017 si è tenuto conto delle riscossioni effettuate nel 2018, sino alla data di redazione della presente nota, in conto residui attivi 2017. Il valore complementare della media è stato poi applicato alle previsioni d'entrata 2019-2021 per ottenere l'importo del Fondo crediti di dubbia esigibilità.

Per tutte le risorse oggetto di svalutazione è stato scelto di iscrivere al Fondo crediti di dubbia esigibilità la percentuale risultante dalla procedura descritta al paragrafo precedente, eccezion fatta per la risorsa "Sanzioni amministrative per violazione a norme di circolazione stradale". Per tale risorsa si è ritenuto opportuno iscrivere al Fondo crediti di dubbia esigibilità una percentuale pari al 90 per cento delle previsioni d'entrata 2019-2021. Per alcune risorse quali "Imposta di pubblicità da accertamento, annualità pregresse" e

Sanzioni amministrative per sanzioni urbanistiche si è ritenuto opportuno iscrivere al Fondo crediti di dubbia esigibilità una percentuale pari al 50,00% delle previsioni d'entrata in mancanza di dati storici. Per gli accertamenti di IMIS e IMU è stata applicata una percentuale prudenziale del 40%.

descrizione	PREVISIONI 2019	PREVISIONI 2020	PREVISIONI 2021	%li	stanziamento iniziale FCDE 2019	stanziamento iniziale FCDE 2020	stanziamento iniziale FCDE 2021	
IMIS da attività di liquidazione e accertamento anni precedenti	2.000,00	40.000,00	40.000,00		800,00	16.000,00	16.000,00	E' stata applicata una percentuale prudenziale del 40% non essendoci dati storici
Imposta municipale propria da attività di accertamento, annualità pregresse	40.000,00	0,00	0,00	11,14	16.000,00	0,00	0,00	E' stata applicata una percentuale prudenziale del 40%
Imposta di pubblicità da accertamento, annualità pregresse	2.000,00	2.000,00	2.000,00	0,00	1.000,00	1.000,00	1.000,00	E' stata applicata una percentuale prudenziale del 50% non essendoci dati storici
Sanzioni amministrative per violazioni a regolamenti, ordinanze e altre norme	2.000,00	2.000,00	2.000,00	1,24	1.000,00	1.000,00	1.000,00	Alle entrate derivanti dalle sanzioni amministrative è stata applicata una percentuale del 50%
Sanzioni amministrative per sanzioni urbanistiche	1.000,00	1.000,00	1.000,00		500,00	500,00	500,00	E' stata applicata una percentuale prudenziale del 50% non essendoci dati storici
Sanzioni amministrative per violazioni al codice della strada	2.000,00	2.000,00	2.000,00	42,13	1.800,00	1.800,00	1.800,00	Alle entrate derivanti dalle sanzioni per violazioni del codice della strada è stata applicata una percentuale del 90%
Proventi delle mense e refezione scolastica - rilevante iva	18.000,00	18.000,00	18.000,00	8,18	1.472,40	1.472,40	1.472,40	Media semplice tra gli incassi totali e gli accertamenti dei Rendiconti 2013-2014-2015 e gli incassi di competenza e gli accertamenti dei rendiconti 2016 e 2017
Risorse dalla gestione del servizio viabilità, circolazione stradale e servizi connessi (area camper) - rilevante IVA	20.000,00	20.000,00	2.000,00	0,00	0,00	0,00	0,00	Media semplice tra gli incassi totali e gli accertamenti dei Rendiconti 2013-2014-2015 e gli incassi di competenza e gli accertamenti dei rendiconti 2016 e 2017
Risorse dalla gestione del servizio idrico integrato - Rilevante iva	296.168,00	290.000,00	290.000,00	14,66	43.418,22	42.514,00	42.514,00	Media semplice tra gli incassi totali e gli accertamenti dei Rendiconti 2013-2014-2015 e gli incassi di competenza e gli incassi effettuati nel 2017 in conto residui 2016 e degli incassi effettuati nel 2018 (sino alla redazione del bilancio) in conto residui 2017 confrontati con gli accertamenti del rendiconto 2016 e 2017

Risorse dalla gestione del servizio fognatura - Rilevante iva	93.511,00	90.000,00	90.000,00	15,01	14.036,00	13.509,00	13.509,00	Media semplice tra gli incassi totali e gli accertamenti dei Rendiconti 2013-2014-2015 e gli incassi di competenza e gli incassi effettuati nel 2017 in conto residui 2016 e degli incassi effettuati nel 2018 (sino alla redazione del bilancio) in conto residui 2017 raffrontati con gli accertamenti del rendiconto 2016 e 2017
Risorse dalla gestione del servizio di smaltimento delle acque - depurazione - Rilevante iva	420.000,00	420.000,00	420.000,00	0,00	0,00	0,00	0,00	Escluso dal FCDE il canone di depurazione, in quanto caratterizzato da una corrispondente ed uguale contropartita in spesa
Rette di frequenza asilo nido - Rilevante iva	200.000,00	200.000,00	200.000,00	4,61	9.220,00	9.220,00	9.220,00	Media semplice tra gli incassi totali e gli accertamenti dei Rendiconti 2013-2014-2015 e gli incassi di competenza e gli accertamenti dei rendiconti 2016 e 2017
Proventi servizi cimiteriali	28.000,00	28.000,00	28.000,00	0,00	0,00	0,00	0,00	Media semplice tra gli incassi totali e gli accertamenti dei Rendiconti 2013-2014-2015 e gli incassi di competenza e gli accertamenti dei rendiconti 2016 e 2017
Risorse dalla gestione dei servizi relativi al commercio: canone per la concessione di posteggi su aree pubbliche	600,00	600,00	600,00	4,05	24,30	24,30	24,30	Media semplice tra gli incassi totali e gli accertamenti dei Rendiconti 2013-2014-2015 e gli incassi di competenza e gli accertamenti dei rendiconti 2016 e 2017
Vendita di energia elettrica prodotta dalla centralina idroelettrica di Vervò - Rilevante iva	52.000,00	52.000,00	52.000,00	5,19	2.698,80	2.698,80	2.698,80	Media semplice tra gli incassi totali e gli accertamenti dei Rendiconti 2013-2014-2015 e gli incassi di competenza e gli accertamenti dei rendiconti 2016 e 2017
Fitti attivi di fabbricati	75.000,00	75.000,00	75.000,00	0,00	0,00	0,00	0,00	Media semplice tra gli incassi totali e gli accertamenti dei Rendiconti 2013-2014-2015 e gli incassi di competenza e gli accertamenti dei rendiconti 2016 e 2017
Proventi dalla gestione dei fabbricati (palestra Smarano - impianto sportivo Vervò)	6.000,00	6.000,00	6.000,00	8,33	499,80	499,80	499,80	Media semplice tra gli incassi totali e gli accertamenti dei Rendiconti 2013-2014-2015 e gli incassi di competenza e gli accertamenti dei rendiconti 2016 e 2017
Proventi dalla gestione di fabbricati - rilevante iva	16.000,00	16.000,00	16.000,00	18,55	2.968,00	2.968,00	2.968,00	Media semplice tra gli incassi totali e gli accertamenti dei Rendiconti 2013-2014-2015 e gli incassi di competenza e gli accertamenti dei rendiconti 2016 e 2017
Fitti attivi di fondi rustici	5.500,00	5.500,00	5.500,00	0,00	0,00	0,00	0,00	Media semplice tra gli incassi totali e gli accertamenti dei Rendiconti 2013-2014-2015 e gli incassi di competenza e gli accertamenti dei rendiconti 2016 e 2017

Proventi del taglio ordinario boschi - Rilevante iva	2.800,00	2.800,00	2.800,00	0,00	0,00	0,00	0,00	Media semplice tra gli incassi totali e gli accertamenti dei Rendiconti 2013-2014-2015 e gli incassi di competenza e gli accertamenti dei rendiconti 2016 e 2017
Proventi del taglio ordinario boschi Frazione Tavon- Rilevante iva	1.300,00	1.300,00	1.300,00	0,29	3,77	3,77	3,77	Media semplice tra gli incassi totali e gli accertamenti dei Rendiconti 2013-2014-2015 e gli incassi di competenza e gli accertamenti dei rendiconti 2016 e 2017
Proventi dalla concessione del sottosuolo comunale	10.850,00	10.850,00	10.850,00	0,00	0,00	0,00	0,00	Media semplice tra gli incassi totali e gli accertamenti dei Rendiconti 2013-2014-2015 e gli incassi di competenza e gli accertamenti dei rendiconti 2016 e 2017
COSAP Permanente	8.500,00	8.500,00	8.500,00	0,00	0,00	0,00	0,00	Media semplice tra gli incassi totali e gli accertamenti dei Rendiconti 2013-2014-2015 e gli incassi di competenza e gli accertamenti dei rendiconti 2016 e 2017
COSAP Temporanea	5.500,00	5.500,00	5.500,00	0,00	0,00	0,00	0,00	Media semplice tra gli incassi totali e gli accertamenti dei Rendiconti 2013-2014-2015 e gli incassi di competenza e gli accertamenti dei rendiconti 2016 e 2017
Rimborso spese per l'utilizzo di ambulatori medici	6.000,00	6.000,00	6.000,00	0,00	0,00	0,00	0,00	Media semplice tra gli incassi totali e gli accertamenti dei Rendiconti 2013-2014-2015 e gli incassi di competenza e gli accertamenti dei rendiconti 2016 e 2017
Recupero spese di riscaldamento, illuminazione, ecc. fabbricati	17.000,00	17.000,00	17.000,00	0,00	0,00	0,00	0,00	Media semplice tra gli incassi totali e gli accertamenti dei Rendiconti 2013-2014-2015 e gli incassi di competenza e gli accertamenti dei rendiconti 2016 e 2017
Incentivi da impianti fotovoltaici	70.000,00	70.000,00	70.000,00	0,00	0,00	0,00	0,00	Media semplice tra gli incassi totali e gli accertamenti dei Rendiconti 2013-2014-2015 e gli incassi di competenza e gli accertamenti dei rendiconti 2016 e 2017
Concorsi, rimborsi e recuperi vari	0,00	0,00	0,00	0,26	0,00	0,00	0,00	Media semplice tra gli incassi totali e gli accertamenti dei Rendiconti 2013-2014-2015 e gli incassi di competenza e gli accertamenti dei rendiconti 2016 e 2017
Entrate da rimborsi, recuperi e restituzioni di somme non dovute o incassate in eccesso da Imprese	5.000,00	5.000,00	5.000,00	0,26	13,00	13,00	13,00	Media semplice tra gli incassi totali e gli accertamenti dei Rendiconti 2013-2014-2015 e gli incassi di competenza e gli accertamenti dei rendiconti 2016 e 2017

Indennizzi assicurativi diversi	10.000,00	10.000,00	10.000,00	0,26	26,00	26,00	26,00	Media semplice tra gli incassi totali e gli accertamenti dei Rendiconti 2013-2014-2015 e gli incassi di competenza e gli accertamenti dei rendiconti 2016 e 2017
Entrate da rimborsi, recuperi e restituzioni di somme non dovute o incassate in eccesso da famiglie	3.000,00	3.000,00	3.000,00	0,26	7,80	7,80	7,80	Media semplice tra gli incassi totali e gli accertamenti dei Rendiconti 2013-2014-2015 e gli incassi di competenza e gli accertamenti dei rendiconti 2016 e 2017
					95.488,09	93.256,87	93.256,87	

ALTRI ACCANTONAMENTI/FONDI ISCRITTI A BILANCIO

Accantonamento del fondo rischi spese legali:

Ai sensi del principio contabile applicato concernente la contabilità finanziaria di cui all'all. 4/2 al D.Lgs. 118/2011 - punto 5.2 lettera h), in presenza di contenzioso con significative probabilità di soccombere, l'ente è tenuto a costituire un apposito "fondo rischi". Le risorse accantonate per il pagamento degli oneri previsti dalla sentenza, a fine esercizio, incrementeranno il risultato di amministrazione che dovrà essere vincolato alla copertura delle eventuali spese derivanti dalla sentenza definitiva. In presenza di contenzioso di importo particolarmente rilevante, l'accantonamento annuale può essere ripartito, in quote uguali, tra gli esercizi considerati nel bilancio di previsione o a prudente valutazione dell'ente. Gli stanziamenti riguardanti il fondo rischi spese legali, accantonato nella spesa degli esercizi successivi al primo, sono destinati ad essere incrementati in occasione dell'approvazione del bilancio di previsione successivo, per tenere conto del nuovo contenzioso formatosi alla data dell'approvazione del bilancio.

Tale fondo non è stato al momento costituito in quanto non vi sono allo stato attuale nuovi contenziosi che presentino tale rischio.

Fondo a copertura perdite Società Partecipate:

Ai sensi della Legge 27/12/2013 n. 147 - Legge di stabilità 2014, art. 1, commi 550 e seguenti, nel caso in cui le Società partecipate, ivi comprese le Aziende Speciali e le Istituzioni, presentino un risultato di esercizio o saldo finanziario negativo, le pubbliche amministrazioni locali partecipanti, accantonano nell'anno successivo, in apposito fondo vincolato, un importo pari al risultato negativo non immediatamente ripianato, in misura proporzionale una quota di partecipazione.

La suddetta norma prevede che tali accantonamenti si applichino a decorrere dall'esercizio finanziario 2015, a valere sui risultati 2014.

L'importo accantonato rimarrà vincolato fino al momento:

- del ripiano della perdita di esercizio
- della dismissione della partecipazione
- della liquidazione dell'organismo partecipato.

La disciplina a regime prevede di accantonare un importo pari alla quota di partecipazione dell'ente locale, moltiplicata per il risultato negativo non immediatamente ripianato dell'organismo partecipato. La disciplina transitoria relativa agli esercizi 2015, 2016 e 2017 prevede delle modalità di calcolo dell'accantonamento diverse da quelle a regime, finalizzate ad introdurre gradualmente l'accantonamento come sopra specificato.

L'ente ha accantonato per le finalità di cui al presente paragrafo:

per la perdita della Società partecipata B.E.L. Coredò Spa:

Euro 30.714 nel 2015, Euro 80.462 nel 2016 ed Euro 408.000 nel 2017 (in sede di accantonamento dell'avanzo di amministrazione a consuntivo 2017)

per la perdita della Società partecipata Altipiani Spa:

Euro 2.800 nel 2016

Non si dispone alla data attuale dei risultati dell'ultimo esercizio chiuso delle due Società. Pertanto si procederà in occasione di successiva variazione di bilancio agli accantonamenti di quanto previsto dalla normativa sopra citata.

SEZIONE 2

ANALISI DELLE RISORSE

6 FONTI DI FINANZIAMENTO

Di seguito viene riportato uno schema generale delle fonti di finanziamento che verranno analizzate nei punti successivi.

denominazione	PREVISIONI DEFINITIVE 2018	2019	2020	2021
TIT.1 ENTRATE CORRENTI DI NATURA TRIBUTARIA, CONTRIBUTIVA E PEREQUATIVA	2.603.748,27	2.665.620,00	2.772.220,00	2.772.220,00
TIT. 2 TRASFERIMENTI CORRENTI	2.971.422,21	3.067.284,69	2.762.212,01	2.754.110,87
TIT. 3 ENTRATE EXTRATRIBUTARIE	1.912.771,76	1.775.007,00	1.736.328,00	1.736.328,00
TOTALE ENTRATE CORRENTI (A)	7.487.942,24	7.507.911,69	7.270.760,01	7.262.658,87
ONERI DI URBANIZZAZIONE PER MANUTENZIONE ORDINARIA DEL PATRIMONIO (+)	0,00	0,00	0,00	0,00
ALTRE ENTRATE DI PARTE CAPITALE DESTINATE A SPESE CORRENTI (+)	58.160,00	58.160,00	58.160,00	58.160,00
ENTRATE DI PARTE CORRENTE DESTINATE AGLI INVESTIMENTI (-)	84.740,00	39.000,00	20.000,00	20.000,00
CONTRIBUTI AGLI INVESTIMENTI DA P.A. PER RIMBORSO DI PRESTITI (+)	0,00	0,00	0,00	0,00
AVANZO DI AMMINISTRAZIONE APPLICATO ALLA PARTE CORRENTE (+)	26.000,00	0,00	0,00	0,00
FPV PARTE CORRENTE (+)	211.983,52	148.654,55	164.962,00	165.355,00
TOTALE ENTRATE PER SPESE CORRENTI E RIMBORSO DI PRESTITI	7.699.345,76	7.675.726,24	7.473.882,01	7.466.173,87
TIT. 4 ENTRATE IN CONTO CAPITALE CONTRIBUTI AGLI INVESTIMENTI DA P.A. PER RIMBORSO DI PRESTITI (-)	0,00	0,00	0,00	0,00
ALTRE ENTRATE DI PARTE CAPITALE DESTINATE A SPESE CORRENTI (-)	58.160,00	58.160,00	58.160,00	58.160,00
TIT. 6 ACCENSIONE DI PRESTITI (+)	0,00	0,00	0,00	0,00
ENTRATE DI PARTE CORRENTE DESTINATE AGLI INVESTIMENTI (+)	84.740,00	39.000,00	20.000,00	20.000,00
AVANZO DI AMMINISTRAZIONE PER INVESTIMENTI	550.000,00	0,00	0,00	0,00
FPV PARTE CAPITALE	1.918.041,99	626.281,78	0,00	0,00
TOTALE ENTRATE DESTINATE AGLI INVESTIMENTI (B)	6.232.227,62	8.994.568,04	1.129.927,00	996.500,00
RISCOSSIONE CREDITI ED ALTRE ENTRATE DA RIDUZIONI ATT. FINANZIARIE	0,00	0,00	0,00	
TIT. 7 ANTICIPAZIONE DA TESORIERE	1.600.000,00	1.600.000,00	1.600.000,00	1.600.000,00
TOTALE MOVIMENTO FONDI	1.600.000,00	1.600.000,00	1.600.000,00	1.600.000,00
TOTALE	15.531.573,38	18.270.294,28	10.203.809,01	10.062.673,87

Le entrate sono ripartite come segue:

titolo 1 - comprende le entrate aventi natura tributaria, soggette a discrezionalità impositiva, che si manifesta mediante regolamenti;

titolo 2 - vi sono iscritte le entrate provenienti da trasferimenti dello Stato e di altri enti del settore pubblico allargato, finalizzate alla gestione corrente per assicurare l'ordinaria attività dell'ente;

titolo 3 - sono incluse tutte le proprie entrate di natura extratributaria, provenienti per la maggior parte da proventi di natura patrimoniale e dall'erogazione di servizi;

titolo 4 - formato da entrate derivanti da alienazioni di beni, da trasferimenti dello Stato o di altri enti del settore pubblico allargato e da privati, destinate a finanziare le spese d'investimento;

titolo 5 - entrate derivanti dalla riduzione di attività finanziarie, quali l'alienazione di partecipazioni, di quote di fondi di investimento e di titoli obbligazionari, la riscossione di crediti di breve termine, e gli eventuali prelievi dai conti di deposito di indebitamento;

titolo 6 - entrate derivanti dall'accensione di prestiti;

titolo 7 - entrate provenienti dall'istituto Tesoriere, sotto forma di anticipazioni ovvero finanziamento a breve termine;

titolo 9 - comprende le entrate derivanti da operazioni di partite di giro e per conto di terzi.

Nella seguente tabella sono evidenziate le componenti delle risorse finanziarie previste per la programmazione 2019-2021.

TITOLI DELL'ENTRATA	2019	2020	2021
FPV PARTE CORRENTE	148.654,55	164.962,00	165.355,00
FPV PARTE CAPITALE	626.281,78	0,00	0,00
TIT.1 ENTRATE CORRENTI DI NATURA TRIBUTARIA, CONTRIBUTIVA E PEREQUATIVA	2.665.620,00	2.772.220,00	2.772.220,00
TIT. 2 TRASFERIMENTI CORRENTI	3.067.284,69	2.762.212,01	2.754.110,87
TIT. 3 ENTRATE EXTRATRIBUTARIE	1.775.007,00	1.736.328,00	1.736.328,00
TIT. 4 ENTRATE IN CONTO CAPITALE	8.387.446,26	1.168.087,00	1.034.660,00
TIT. 6 ACCENSIONE DI PRESTITI	0,00	0,00	0,00
TIT. 7 ANTICIPAZIONE DA TESORIERE	1.600.000,00	1.600.000,00	1.600.000,00
TIT. 9 ENTRATE PER CONTO TERZI E E PARTITE DI GIRO	4.305.700,00	4.305.700,00	4.305.700,00
TOTALE	22.575.994,28	14.509.509,01	14.368.373,87

Uno dei principali presupposti per effettuare una pianificazione strategica ed un'efficiente programmazione operativa è rappresentato dall'esistenza di un quadro normativo stabile della finanza locale. L'incompiuto processo del federalismo locale, la reiterata assenza di un ambito normativo dai contorni chiari e definiti, i ritardi nell'emanazione di provvedimenti che incidono sensibilmente sulla situazione finanziaria degli enti locali disegnano scenari continuamente mobili che non consentono l'elaborazione di linee di indirizzo finanziario definitive e durevoli. Anche in sede locale, l'esercizio delle competenze legislative da parte della Provincia nell'ambito della definizione del quadro della finanza comunale, anche se cerca di introdurre spazi e strumenti nuovi di esercizio di autonomia finanziaria ai comuni, sconta, rispetto al processo di programmazione, ritardi e continue modifiche, per di più derivanti dal sistema nazionale. Se l'assetto finanziario delle autonomie speciali, come noto, non è infatti direttamente regolato dalle norme statali, ciò non di meno a garanzia dell'unitarietà del sistema italiano tali enti sono chiamati a partecipare alla solidarietà nazionale e alla perequazione delle risorse finanziarie, nel rispetto di tutti i vincoli ad essa imposti sia interni che internazionali. Il contemperamento tra le esigenze dell'autonomia finanziaria della specialità, da un lato, e la concretizzazione della consapevolezza di essere parte di un unico ordinamento, attraverso la previsione di forme di partecipazione alla perequazione delle risorse finanziarie, dall'altro, porta spesso ad un'incertezza del quadro di riferimento, che inevitabilmente si trasferisce anche al livello degli enti locali.

6.1 ANALISI DELLE RISORSE CORRENTI

Come detto le entrate sono suddivise per titoli, secondo la fonte di provenienza, a loro volta articolati in tipologie e categorie.

6.1.1 TITOLO 1 - ENTRATE CORRENTI DI NATURA TRIBUTARIA, CONTRIBUTIVA E PEREQUATIVA

ENTRATE CORRENTI DI NATURA TRIBUTARIA, CONTRIBUTIVA E PEREQUATIVA	accertamenti 2017	previsioni attuali 2018	2019	2020	2021
IMPOSTE, TASSE E PROVENTI ASSIMILATI	2.788.285,06	2.603.748,27	2.665.620,00	2.772.220,00	2.772.220,00
COMPARTECIPAZIONI DI TRIBUTI					
FONDI PEREQUATIVI DA AMMINISTRAZIONI CENTRALI					
FONDI PEREQUATIVI DALLA REGIONE O PROVINCIA AUTONOMA					
TOTALE	2.788.285,06	2.603.748,27	2.665.620,00	2.772.220,00	2.772.220,00

Il sistema impositivo rappresenta la principale leva dell'autonomia finanziaria degli Enti locali e conseguentemente la principale leva di finanziamento delle funzioni pubbliche, nel sistema delle autonomie delineato dalla L. Cost. 18 ottobre 2001 n. 3. Quest'ultima ha consolidato nel nostro ordinamento i principi di sussidiarietà, differenziazione ed adeguatezza, dando vita ad un sistema equordinato in cui, in coerenza con il principio di sussidiarietà (verticale), le funzioni amministrative devono essere esercitate a livello locale, salvo per quelle attribuzioni che richiedano una gestione unitaria.

In questo nuovo scenario, che vede ribaltato il tradizionale principio del "trasferimento di funzioni" dallo Stato, alle Regioni ed ai Comuni basato su una finanza di tipo derivato, si assiste al recupero da parte dei vari livelli di governo della loro autonomia finanziaria sia sotto il profilo della capacità decisionale di erogazione di spesa ed acquisizione di entrate, sia sotto il profilo dell'autonoma applicazione di tributi ed entrate propri.

Quest'ultimo aspetto comporta per gli enti locali una maggiore responsabilizzazione in merito alla valutazione dei propri programmi di spesa, che dipenderanno sempre più dallo sforzo fiscale che si riterrà di applicare e dalla percezione da parte dei contribuenti dei risultati derivanti dall'impiego delle risorse reperite.

In ambito locale la potestà legislativa esercitata dalla Provincia con l'istituzione dell'IMIS ha accentuato l'orientamento alla capacità di autonoma applicazione di entrate proprie.

IMPOSTA IMMOBILIARE SEMPLICE

L'Imposta Immobiliare Semplice (IM.I.S.) è un tributo locale proprio del Comune, di natura immobiliare, reale e proporzionale, ad imposizione annuale e calcolo su base mensile.

E' in vigore, ai sensi dell'art.80, comma 2, dello Statuto speciale, dall'1.1.2015 (artt. da 1 a 14 della L.P. n. 14/2014) e sostituisce l'IMUP. e la TASI.

L'IM.I.S., esattamente come accadeva per l'ICI e l'IMUP, è dovuta per il possesso di fabbricati ed aree edificabili (complessivamente "immobili") di ogni genere. Per possesso si intende la titolarità dei diritti reali di proprietà, uso, usufrutto, abitazione, superficie, enfiteusi. In caso di contratto di leasing l'IMIS è dovuta dal soggetto che acquisisce la disponibilità in godimento dell'immobile, compresa l'area edificabile su cui sarà edificato il fabbricato oggetto del leasing.

Per i fabbricati iscritti in catasto la base imponibile è il valore catastale, con l'applicazione di moltiplicatori definiti dalla legge. Per le aree edificabili la base imponibile è costituita dal valore dell'area, il valore venale in commercio al primo gennaio di ogni periodo di imposta, salvo quanto disposto nella legge provinciale 14/2014 dall'art. 5 (valore dichiarato dal contribuente in sede fiscalmente rilevante) e dall'articolo 6 (valori tabellari deliberati dal Comune per zone omogenee).

La struttura normativa dell'IM.I.S. risponde a due linee ben precise:

- l'individuazione puntuale degli elementi costitutivi del tributo (presupposto d'imposta, soggetto attivo, soggetto passivo, base imponibile, elementi di calcolo) a mezzo di definizioni univoche;
- l'individuazione puntuale della sfera di autonomia impositiva del Comune, compresa la definizione dei rapporti con i contribuenti e dei procedimenti.

La base imponibile IMIS per i fabbricati è costituita applicando alle rendite risultanti in catasto al primo gennaio dell'anno d'imposizione nuovi moltiplicatori, così fissati dal comma 3 dell'articolo 5 della legge provinciale 30.12.2014 n. 14:

- 168 per i fabbricati classificati nel gruppo catastale A, a eccezione dei fabbricati classificati nelle categoria catastale A/10, e nelle categorie catastali C/2, C/6, C/7;
- 147 per i fabbricati classificati nel gruppo catastale B e nelle categorie catastali C/3, C/4, C/5;

- 84 per i fabbricati classificati nella categoria catastale D/5;
- 84 per i fabbricati classificati nella categoria A/10;
- 68,25 per i fabbricati classificati nel gruppo catastale D, ad eccezione dei fabbricati D/5;
- 57,75 per i fabbricati classificati nella categoria C/1.

Ai sensi del comma 2 dell'articolo 5 della legge istitutiva 14/2014 per “abitazione principale” si intende il fabbricato nel quale il possessore e il suo nucleo familiare dimorano abitualmente e risiedono anagraficamente. Nel caso in cui i componenti del nucleo familiare abbiano stabilito la residenza anagrafica in immobili diversi, le modalità di applicazione dell'imposta per questa fattispecie e per le relative pertinenze si applicano ad un solo immobile; per residenze anagrafiche fissate in immobili diversi situati nel territorio provinciale, si intende per abitazione principale quella in cui, se presenti, pongono la residenza i figli eventualmente presenti nel nucleo familiare.

Sono per disposizione normativa assimilati ad abitazione principale:

- le unità immobiliari possedute dalle cooperative edilizie a proprietà indivisa adibite ad abitazione principale e relative pertinenze dei soci assegnatari;
- la casa coniugale assegnata al coniuge, a seguito di provvedimento di separazione legale, annullamento, scioglimento o cessazione degli effetti civili del matrimonio;
- il fabbricato abitativo assegnato al genitore cui un provvedimento giudiziale ha riconosciuto l'affidamento dei figli, nel quale tale genitore fissi la dimora abituale e la residenza anagrafica;
- il fabbricato posseduto, e non concesso in locazione, dal personale in servizio permanente appartenente alle Forze armate e alle Forze di polizia ad ordinamento militare e da quello dipendente delle Forze di polizia ad ordinamento civile, nonché dal personale del Corpo nazionale dei vigili del fuoco, e, fatto salvo quanto previsto dall'articolo 28, comma 1, lettera h) del decreto legislativo 19.05.2000 n. 139, dal personale appartenente alla carriera prefettizia, per il quale non sono richieste le condizioni della dimora abituale e della residenza anagrafica.

Il Comune con proprio regolamento può assimilare ad abitazione principale:

- l'unità immobiliare abitativa posseduta a titolo di proprietà, usufrutto o abitazione da anziani o disabili che acquisiscono la residenza in istituti di ricovero o sanitari a seguito di ricovero permanente, a condizione che non sia locata;
- l'unità immobiliare abitativa e le relative pertinenze concessa in comodato dal soggetto passivo ai parenti in linea retta entro il primo grado che la utilizzano come abitazione principale; la presente assimilazione può essere estesa anche agli affini del medesimo grado. In caso di più unità immobiliari concesse in comodato l'agevolazione si applica a una sola unità immobiliare. Il Comune può scegliere se riconoscere l'assimilazione sia ai parenti che agli affini, oppure ad una sola di queste due tipologie di soggetti. Il testo originario della norma fissava l'assimilazione al primo grado di parentela o di affinità. Con l'articolo 3 comma 1 lettera a) della L.P. n. 9/2015, che ha modificato in tal senso l'articolo 8 comma 2 lettera b) della LP 14/2014, la facoltà è stata estesa ai parenti e/o affini di secondo grado.

In alternativa alle assimilazioni sopra previste, il Comune può stabilire aliquote ridotte.

Per quest'ultimo aspetto, si precisa che il commissario straordinario con decreto n. 79 del 30.03.2015 di approvazione del regolamento all'art. 7 comma 4 ha stabilito che: “Può essere deliberata un'aliquota agevolata per l'unità immobiliare concessa in comodato dal soggetto passivo ai parenti in linea retta entro il primo grado che la utilizzano come abitazione principale e che in essa pongono la residenza anagrafica e la dimora abituale, nonché agli affini entro il medesimo grado. L'agevolazione è fissata per un solo fabbricato abitativo, e la sua individuazione deve essere effettuata, a pena di decadenza, con la comunicazione di cui al comma 2. L'agevolazione si applica anche alle eventuali pertinenze nella misura massima di due unità complessive classificate nelle categorie catastali C/2, C/6 o C/7.” Con deliberazione del Commissario straordinario n. 80 del 30.03.2015 è stato stabilito di introdurre un'agevolazione per i fabbricati abitativi e le relative pertinenze concessi in comodato a parenti in linea retta entro il primo grado che la utilizzano come abitazione principale, fissando per queste fattispecie un'aliquota agevolata pari al 0,350%

Per “pertinenze dell'abitazione principale” si intendono esclusivamente i fabbricati classificati nelle categorie catastali C/2, C/6 e C/7, nella misura massima di due unità comunque rientranti nelle predette categorie catastali. Il vincolo di pertinenzialità sussiste in presenza dei requisiti soggettivi ed oggettivi di cui agli articoli 817 e 818 del codice civile.

Per “fabbricato strumentale all'attività agricola” si intende il fabbricato censito al catasto in categoria D10 ovvero per il quale sussiste l'annotazione catastale di ruralità comunque derivante dai requisiti soggettivi ed oggettivi di cui all'articolo 9 comma 3bis del decreto legge 30.12.1993 n. 557, convertito, con modificazioni, dalla legge 26.02.1994 n. 133.

Nei Protocolli in materia di finanza locale a valere per gli anni dal 2016 al 2018, con riferimento alla manovra della fiscalità locale, Giunta provinciale e Consiglio delle autonomie locali hanno determinato l'istituzione di aliquote standard agevolate, differenziate per varie categorie catastali (in specie relative all'abitazione principale, fattispecie assimilate e loro pertinenze, ed ai fabbricati di tipo produttivo), quale scelta strategica a sostegno delle famiglie e delle attività produttive. Contestualmente, è stato assunto l'impegno per i Comuni di formalizzare l'approvazione delle aliquote stesse con apposita deliberazione (in quanto in carenza non troverebbero applicazione, ai sensi dell'art. 8 comma 1 della L.P. n. 14/2014 e dell'art. 1 comma 169 della L. n. 296/2006), e per la Provincia di riconoscere un trasferimento compensativo a copertura del minor gettito derivante dall'applicazione delle riduzioni così introdotte.

La legge di stabilità provinciale per il 2018, Legge provinciale 29.12.2017 n. 18, ha introdotto, con l'articolo 5, alcune modifiche alla disciplina dell'IM.I.S., in particolare aggiungendo tre nuove lettere (b-bis), b-ter), b quinquies)) al comma 6-bis dell'articolo 14 della Legge provinciale 30.12.2014 n.14 che hanno introdotto nuovi regimi agevolativi, per i periodi d'imposta 2018 e 2019, riferiti in particolare ad immobili destinati ad attività produttive (categorie catastali D1, D7 e D8 e fabbricati strumentali all'attività agricola) differenziando le aliquote a seconda della rendita catastale. In questo senso con deliberazione del Consiglio comunale n. 4 del 16.01.2018 l'Amministrazione comunale ha stabilito le nuove aliquote per il 2018 che si riassumono nella seguente tabella:

TIPOLOGIA DI IMMOBILE	ALiquota	DETRAZIONE D'IMPOSTA	DEDUZIONE D'IMPONIBILE
Abitazione principale per le sole categorie catastali A1, A8 ed A9, e relative pertinenze	0,35%	298,08	
Abitazione concessa in uso gratuito a parente o affine in linea retta di primo grado	0,35%		
Altri fabbricati ad uso abitativo	0,895%		
Fabbricati iscritti nelle categorie catastali A10, C1, C3 e D2	0,55%		
Fabbricati iscritti nella categoria catastale D1 con rendita inferiore o uguale ad € 75.000,00=	0,55%		
Fabbricati iscritti nelle categorie catastali D7 e D8 con rendita inferiore o uguale ad € 50.000,00=	0,55%		
Fabbricati iscritti nelle categorie catastali D3, D4, D5, D6 e D9	0,70%		
Fabbricati iscritti nella categoria catastale D1 con rendita superiore ad € 75.000,00=	0,90%		
Fabbricati iscritti nelle categorie catastali D7 e D8 con rendita superiore ad € 50.000,00=	0,70%		
Fabbricati strumentali all'attività agricola con rendita catastale uguale o inferiore ad € 25.000,00=	0,00%		1.500,00
Fabbricati strumentali all'attività agricola con rendita catastale superiore ad € 25.000,00=	0,20%		1.500,00
Aree edificabili, fattispecie assimilate e altri immobili non compresi nelle categorie precedenti	0,795%		

La detrazione d'imposta: la detrazione per l'abitazione principale, le fattispecie assimilate e le relative pertinenze di cui alle categorie catastali A1, A8,e A9 non è più uguale ed indifferenziata ma personalizzata per ogni singolo Comune. Con deliberazione n. 358 del 9 marzo 2015, la Giunta provinciale, in attuazione

dell'articolo 14 comma 3 della L.P. n. 14/2014, ha stabilito in Euro 298,08 l'importo della detrazione per abitazione principale (e fattispecie assimilate) ai fini IMIS per il Comune di Predaia. Il Comune può aumentare (non ridurre) la detrazione fissata per legge fino alla concorrenza dell'imposta dovuta. Può anche articolare la manovra sull'abitazione principale con un mix tra aliquota e detrazioni, anche in questo caso in funzione delle rendite presenti nel proprio territorio, della ripartizione dei fabbricati tra le varie categorie "A" e della complessiva politica fiscale che intende porre in essere.

Per i fabbricati strumentali all'attività agricola è prevista una deduzione d'imponibile di € 550,00=, fissata per il 2016, 2017 e 2018 in € 1.500,00=. La deduzione si applica sulla rendita catastale prima del calcolo del valore (cioè della base imponibile del fabbricato). Il Comune può aumentare la deduzione anche fino alla piena concorrenza dell'imposta dovuta per ogni singolo fabbricato (si tratta infatti di una deduzione oggettiva e non soggettiva).

In bilancio figurano tre specifiche risorse, una per l'IMIS per il gettito di competenza dell'esercizio e due per gli arretrati derivanti dall'attività di liquidazione e accertamento, una per l'ICI e una per l'IMU.

Le operazioni di accertamento sono effettuate utilizzando varie base dati a disposizione, in primo luogo gli archivi forniti dall'Ufficio del Catasto e quelli interni estrapolati dall'anagrafe comunale.

Gettito iscritto in bilancio:

IMPOSTA IMMOBILIARE SEMPLICE RISCOSSA A SEGUITO DELL'ATTIVITÀ ORDINARIA DI GESTIONE	2019	2020	2021
	2.600.000,00	2.709.000,00	2.709.000,00

Nella previsione dell'IMIS a bilancio si è tenuto conto dei nuovi principi contabili in materia di armonizzazione e nello specifico che l'imposta va accertata per cassa, e si è altresì allineata la previsione al gettito reale da quest'imposta incassato nel 2017 e stimato (con una proiezione dei dati di acconto di giugno 2018 sull'intero esercizio) nel 2018.

Il gettito riferito alla stessa imposta per il triennio 2019-2021 è quantificato sulla base del quadro impositivo sopra delineato.

TARIFFA RIFIUTI (TARI)

L'art. 1 comma 704 della legge 27 dicembre 2013, n. 147 (legge di stabilità 2014, istitutiva dell'Imposta Unica Comunale composta dal prelievo IMUP-TASI-TARI) ha abrogato l'articolo 14 del decreto-legge 6 dicembre 2011, n. 201 che istituiva il Tributo comunale sui rifiuti e sui servizi.

Conseguentemente, a partire dall'anno 2014, il prelievo di natura tributaria destinato alla copertura dei costi dei servizi indivisibili (c.d. maggiorazione TARES) che nell'anno 2013 era associato alla tariffa rifiuti, viene scisso da quest'ultima e diviene prelievo autonomo (TASI).

Per quanto riguarda la tariffa rifiuti, la citata Legge di stabilità 2014 conferma la facoltà, già prevista dalla precedente normativa, di istituire una tariffa di natura corrispettiva qualora i comuni abbiano realizzato sistemi di misurazione puntuale delle quantità di rifiuti conferiti al servizio pubblico.

La gestione e riscossione della tariffa rifiuti continua ad essere in capo all'ente gestore del servizio di igiene urbana, Comunità della Val di Non. In questo ambito vi è un rapporto costante fra uffici comunali e ente gestore del servizio di igiene urbana, per disporre degli elementi informativi necessari a operare al meglio le scelte di organizzazione del servizio stesso e di determinazione delle tariffe delle utenze (domestiche e non domestiche), sempre nel rispetto dell'obbligo normativo di copertura dei costi della gestione del servizio, nonché per gestire gli interventi sostitutivi nel pagamento della tariffa riconosciuti dal Comune di Predaia, conseguenti alla presentazione delle richieste di agevolazione da parte degli utenti.

Per quanto riguarda la maggiorazione TARES prevista un tantum per l'anno 2013 (euro 0,30 da applicarsi alle superficie assoggettabili alla tariffa rifiuti), l'attività di riscossione della medesima, affidata come previsto dalla normativa al citato ente gestore, è in fase di esaurimento. Rimangono a carico del Comune di Predaia tutte le attività di recupero delle somme dovute e non pagate, ivi comprese quelle derivanti dall'attività di accertamento posta in essere dall'ente gestore, come disposto dall'art. 1 comma 705 della L. 147/2013.

L'ADDIZIONALE SUL CONSUMO DI ENERGIA ELETTRICA

Va richiamato l'art. 6 del D.L. n. 511/1988 e s.m., il quale istituiva le addizionali provinciale e comunale sul consumo di energia elettrica; l'addizionale di spettanza dei comuni ammontava ad € 18,59 per mille kWh per le abitazioni e ad € 20,40 per mille kWh per le seconde case; il relativo gettito veniva introitato e quindi riversato ai comuni da parte dei gestori dei servizi di distribuzione di energia elettrica. L'art. 2, c. 6, del D.Lgs. n. 23/2011, recante "Norme in materia di federalismo fiscale municipale", stabiliva che "a decorrere dall'anno 2012, l'addizionale all'accisa sull'energia elettrica di cui all'articolo 6, comma 1, lettere a) e b), del D.L. 28 novembre 1988, n. 511, convertito, con modificazioni, in L. 27 gennaio 1989, n. 20, cessa di essere applicata nelle regioni a statuto ordinario ed è corrispondentemente aumentata, nei predetti territori, l'accisa erariale in modo tale da assicurare la neutralità finanziaria del provvedimento ai fini del rispetto dei saldi di finanza pubblica". L'art. 14, c. 3, del citato D.Lgs. 23/2011, stabiliva però che "nelle regioni a statuto speciale e nelle province autonome che esercitano le funzioni in materia di finanza locale, le modalità di applicazione delle disposizioni relative alle imposte comunali istituite con il presente decreto sono stabilite dalle predette autonomie speciali in conformità con i rispettivi statuti e le relative norme di attuazione; per gli enti locali ubicati nelle medesime regioni e province autonome non trova applicazione quanto previsto dall'articolo 2, commi da 1 a 8; alle predette regioni e province autonome spettano le devoluzioni e le compartecipazioni al gettito delle entrate tributarie erariali previste dal presente decreto nelle misure e con le modalità definite dai rispettivi statuti speciali e dalle relative norme di attuazione per i medesimi tributi erariali o per quelli da essi sostituiti". Due Decreti di data 30 dicembre 2011, con i quali il Ministero dell'economia e delle finanze dava attuazione al disposto di cui all'art. 2 c. 6 del D. Lgs. n. 23/2011, stabilivano l'aumento dell'accisa erariale anche nelle Regioni a statuto speciale, senza peraltro abrogare l'addizionale comunale e provinciale. Pertanto, agli utenti della provincia di Trento sarebbero state applicate sia l'accisa erariale incrementata degli importi delle addizionali provinciale e comunale, sia le addizionali medesime, con la conseguente duplicazione dell'imposizione. Interveniva perciò sul punto la L.P. 7 febbraio 2012 n. 2, la quale, all'art. 1, sanciva l'obiettivo di non incrementare la tassazione complessiva sul consumo di energia elettrica e stabiliva, fra l'altro, che "ai sensi dell'art. 80 dello Statuto speciale, i comuni, entro 120 giorni dall'entrata in vigore di quest'articolo, possono ridurre le addizionali comunali previste dall'art. 6, c. 1, lettere a) e b) del D.L. n. 511/1988, a decorrere dall'1 gennaio 2012, rispettivamente di € 18,59 per mille kWh e di € 20,40 per mille kWh. Fino alla scadenza del termine di 120 giorni per l'adozione della riduzione da parte dei comuni, i versamenti in acconto delle predette addizionali relativi all'anno 2012 sono sospesi. Le diminuzioni di introito per i comuni connesse alle predette riduzioni delle addizionali sono compensate in applicazione di quanto previsto dall'art. 6 della L.P. 15 novembre 1993, n. 36 (legge provinciale sulla finanza locale)".

L'importo 2019-2021, ora coperto da trasferimento per le ragioni anzidette, è stato quantificato prendendo come base l'importo delle entrate riscosse dai cinque comuni a titolo di addizionale sul consumo di energia elettrica per gli anni 2009, 2010 e 2011 (competenza e residui) e si attesta sull'importo di € 70.830 per ciascuna annualità.

IMPOSTA COMUNALE SULLA PUBBLICITA'

Presupposto dell'imposta comunale sulla pubblicità è la diffusione di messaggi pubblicitari effettuata attraverso forme di comunicazione visive o acustiche, diverse da quelle assoggettate al diritto sulle pubbliche affissioni, in luoghi pubblici o aperti al pubblico o che sia da tali luoghi percepibili. Qualora il messaggio venga diffuso sugli appositi impianti pubblicitari, viene corrisposto un diritto per le pubbliche affissioni. L'attività di accertamento e di riscossione dei due tributi nonché la gestione delle pubbliche affissioni è svolta in economia direttamente dall'ufficio tributi comunale.

Per gli esercizi 2019, 2020 e 2021, le previsioni di entrata relative all'imposta comunale sulla pubblicità sono stimate in € 21.000 per ciascuna annualità mentre, per quanto riguarda i diritti sulle pubbliche affissioni, il gettito per il prossimo triennio è quantificato in € 120,00 per ciascuna annualità. Tale tributo ha un andamento piuttosto imprevedibile che risente in maniera significativa del mercato di riferimento, per cui si ritiene opportuno stabilire in maniera prudenziale le previsioni di gettito per il triennio. Il perdurare della crisi economica, che ha investito pesantemente tutti i settori dell'economia nazionale e locale, ha inciso e continua ad incidere fortemente sul servizio pubblicità ed affissioni, considerato che l'attività pubblicitaria in tempi di ristrettezze viene sostanzialmente ridimensionata e ridotta.

L'ultimo aggiornamento tariffario per entrambi i tributi è avvenuto nell'anno 2007, a valere per l'anno 2008. A partire da tale annualità è quindi intervenuta la sospensione del potere delle regioni e degli enti locali di deliberare aumenti dei tributi, delle addizionali, delle aliquote e delle maggiorazioni di aliquote di tributi ad essi attribuiti con legge dello Stato (D.L. 93/2008, art. 1 comma 7, convertito con Legge n. 126 del 24 luglio 2008).

Nonostante lo sblocco di tale sospensione intervenuto con l'emanazione del D.L. 16/2012 sulle semplificazioni fiscali, il D.L. 83/2012 ha abrogato l'art. 11 comma 10 della L. 449/1997 che consentiva ai comuni di deliberare aumenti relativi all'imposta comunale sulla pubblicità e ai diritti sulle pubbliche affissioni. A partire da tale data non è quindi più possibile, per i comuni, incrementare le tariffe relative ai citati tributi.

RECUPERO EVASIONE

Nell'anno 2019 dovrà continuare la politica di lotta all'evasione per i tributi sugli immobili (IMU e IMIS), e sulle poste impositive comunque di competenza del Comune, in modo da regolarizzare le posizioni contributive non corrette, spesso conseguenza anche della complessità normativa che ha caratterizzato gli adempimenti fiscali degli ultimi anni. Tale attività è da sempre effettuata con il personale comunale e, con gli strumenti informatici di cui si è dotati, consente il raggiungimento di risultati importanti rispetto alle risorse disponibili. Il controllo ha lo scopo di far emergere errori ed evasioni e, nella maggior parte dei casi, comporta riflessi anche sul gettito di competenza, stante la modifica della base imponibile, nonché sulla comunità, per quanto riguarda la legalità e l'ordine pubblico.

Ciò, specie in questo particolare periodo, nel quale il pagamento dei tributi condiziona la vita di famiglie ed imprese, è percepito come condizione essenziale per l'attuazione del principio di equità fiscale.

6.1.2 TITOLO 2 – TRASFERIMENTI CORRENTI

Le entrate di questo titolo sono suddivise in cinque tipologie con riferimento ai soggetti eroganti.

TRASFERIMENTI CORRENTI	accertamenti 2017	previsioni attuali 2018	2019	2020	2021
TRASFERIMENTI CORRENTI DA AMMINISTRAZIONI PUBBLICHE	€ 2.500.852,77	€ 2.961.422,21	€ 3.067.284,69	€ 2.762.22,01	€ 2.754.110,87
TRASFERIMENTI CORRENTI DA FAMIGLIE					
TRASFERIMENTI CORRENTI DA IMPRESE	7.500,00	10.000,00	€ 0,00		
TRASFERIMENTI CORRENTI DA ISTITUZIONI SOCIALI PRIVATE					
DALL'UNIONE EUROPEA E DAL RESTO DEL MONDO					
TOTALE	€ 2.508.352,77	€ 2.971.422,21	€ 3.067.284,69	€ 2.762.22,01	€ 2.754.110,87

TIPOLOGIA 101 – TRASFERIMENTI CORRENTI DA AMMINISTRAZIONI PUBBLICHE

La Tipologia 1.01 "Trasferimenti correnti da Amministrazioni pubbliche", comprende i trasferimenti erogati dallo Stato, dalla Regione, dalla Provincia, dai Comuni e dalle altre amministrazioni pubbliche.

Per il prossimo triennio i Trasferimenti correnti da Amministrazioni Centrali sono previsti pari a € 11.500 nel 2019, € 1.500 nel 2020 e € 1.500 nel 2021.

TRASFERIMENTI CORRENTI DA AMMINISTRAZIONI CENTRALI	2019	2020	2021
TRASFERIMENTI DA MINISTERI – 5 PER MILLE DELL'IRPEF DESTINATA AL COMUNE	€ 1.500,00	€ 1.500,00	€ 1.500,00
TRASFERIMENTI DA MINISTERI – SPESE ELETTORALI	€ 10.000,00		
TRASFERIMENTI DA ANCI – ATTIVITÀ DI GESTIONE DOMANDE AGEVOLAZIONE BONUS ELETTRICO - GAS			
TOTALE	€ 11.500,00	€ 1.500,00	€ 1.500,00

Si è provveduto ad iscrivere a bilancio un trasferimento statale pari a € 10.000 per la realizzazione delle prossime elezioni europee.

I Trasferimenti correnti da Amministrazioni Locali sono quantificati in €3.055.784,69 nel 2019, €2.760.712,01 nel 2019 ed €2.752.610,87 nel 2021.

Nello specifico € 2.704.183,69 nel 2019, € 2.409.331,01 nel 2019 ed € 2.421.449,87 nel 2021 fanno riferimento ai trasferimenti riconosciuti al Comune dalla Provincia Autonoma di Trento.

Si analizzano di seguito i principali trasferimenti assegnati dalla Provincia.

Capitolo/Art.	descrizione	2019	2020	2021
235.00	Fondo perequativo	740.000,00	740.000,00	740.000,00
235.01	Fondo Perequativo per addizionale accisa energia elettrica (ddl 10/01/2012 n. 273)	70.830,00	70.830,00	70.830,00
235.02	Fondo perequativo: Biblioteche	56.500,00	56.500,00	56.500,00
235.10	Fondo perequativo straordinario art. 6 comma 6 L.P. 36/93	12.000,00	12.000,00	12.000,00
235.12	Fondo perequativo: trasferimento compensativo per il minor gettito IMIS - imbullonati	81.831,00	81.831,00	81.831,00
235.13	Contributo provinciale a copertura oneri conseguenti al rinnovo del contratto del personale	30.000,00	0,00	0,00
235.23	Fondo perequativo: trasferimento compensativo per il minor gettito IMIS - fabbricati cat. D1, D7, D8 e D10	109.000,00	0,00	0,00
325.30	Trasferimento dalla Provincia Autonoma di Trento - Trasferimento sostitutivo imposta sulla pubblicità	3.200,00	3.200,00	3.200,00

La quantificazione delle risorse assegnate nel prossimo triennio a valere sul **Fondo perequativo netto** è avvenuta sulla base di quanto previsto dal Protocollo d'intesa in materia di finanza locale per il 2018, sottoscritto in data 10 novembre 2017, nonché dalla delibera della Giunta provinciale n. 518 del 29 marzo 2018 con cui è stata definitiva la quota del fondo perequativo e del fondo di solidarietà 2018 assegnata ai Comuni

Nello specifico nella quantificazione delle previsioni d'entrata per il prossimo triennio si è tenuto conto:

- Della quantificazione del fondo perequativo/base anno 2018 così determinato:

Fondo perequativo/solidarietà base 2017 € 491.864,62

Consolidamento quota progressioni orizzontali € 3.755,45

Consolidamento quota oneri rinnovo contrattuale € 78.193,62

Fondo perequativo/solidarietà base 2018 € 573.813,69

- della deduzione del 50% della spesa inerente alla quota interessi delle rate di ammortamento dei mutui, come conseguenza dell'operazione di estinzione anticipata dei mutui dei comuni finanziata dalla Provincia e posta in essere nel giugno 2015. Gli importi da portare in riduzione dal fondo perequativo sono stati quantificati pari a € 32.676 nel 2019 ed € 28.348 nel 2020 e 2021;

Dal fondo di solidarietà assegnato nel 2018 pari ad Euro 573.813,69 è stata pertanto dedotta la somma di Euro 32.676,00 quale decurtazione per quota interessi estinzione mutui.

Per quanto riguarda le altre assegnazioni riconosciute dalla Provincia a valere sul fondo perequativo si prevedono le seguenti assegnazioni:

- rimborso oneri per permessi amministratori € 12.000 nel 2019, 2020 e 2021;
- quota per servizio biblioteca € 56.500 nel 2019, 2020 e 2021, in ipotesi di invarianza rispetto alle assegnazioni definitive 2018;
- assegnazione di un trasferimento compensativo per il mancato gettito IMIS relativo agli immobili di proprietà di enti strumentali della Provincia (€ 11.000 nel 2019, 2020 e 2021);
- trasferimenti in sostituzione dell'addizionale sul consumo di energia elettrica € 70.830,00 nel 2019, 2020 e 2021.
- assegnazione di un trasferimento compensativo per il minor gettito dell'Imposta Immobiliare Semplice (IMIS) a seguito dell'esenzione della fattispecie "abitazione principale, fabbricati assimilati e relative pertinenze" (€ 193.579,73 nel 2019, 2020 e 2021);
- trasferimento compensativo per il minor gettito IMIS - imbullonati € 81.831 nel 2019, 2020 e 2021
- assegnazione di un trasferimento compensativo per il minor gettito dell'Imposta Immobiliare Semplice (IMIS) relativo all'applicazione ai fabbricati, compresi nei gruppi catastali D1, D7, D8, D10 e strumentali all'attività agricola in categorie diverse dalla D10, di aliquote agevolate ai sensi dell'articolo 14 comma 6bis della L.P. n. 14.2014 e ss.mm. (€ 109.000 solo nel 2019);
- Contributo provinciale a copertura oneri conseguenti al rinnovo dell'Accordo di settore per il triennio 2016-2018 e del Contratto collettivo provinciale di lavoro del personale del Comparto autonomie locali - area non dirigenziale - per il triennio giuridico-economico 2016-2018, sottoscritti in data 01.10.2018

	Descrizione	2019	2020	2021
240.10	Fondo specifici servizi comunali: Vigilanza Boschiva	136.000,00	136.000,00	136.000,00
240.20	Fondo specifici servizi comunali: Asilo Nido	418.000,00	418.000,00	418.000,00
240.21	Fondo specifici servizi comunali: tagesmutter	8.000,00	8.000,00	8.000,00
240.40	Fondo specifici servizi comunali: Trasporto urbano	40.000,00	40.000,00	40.000,00

Fondo specifici servizi comunali (vigilanza boschiva)

E' ricompreso in tale fondo il trasferimento provinciale, stimato in 136 mila euro a parziale copertura delle spese sostenute per i servizi relativi alla gestione associata del servizio di custodia forestale di cui il Comune di Predaia è capofila. La previsione è stata fatta in ipotesi di invarianza rispetto alle assegnazioni definitive 2018 (Delibere della Giunta provinciale n. 828 del 18.05.2018 e n. 1465 dd. 10.08.2018). Le risorse destinate

al servizio di custodia forestale sono state incrementate sulla base di quanto assegnato ai Comuni per tale finalità nel 2018, importo che teneva necessariamente conto dell'aumento del costo del personale conseguente al rinnovo del contratto collettivo provinciale di lavoro per il triennio 2016-2018. Peraltro, nel corso del 2019 dovranno essere definiti i nuovi criteri di quantificazione del finanziamento del servizio di custodia forestale ai sensi dell'articolo 106, comma 8, della L.P. n. 11/2007 e ss.mm. con i quali verrà stabilita, tra l'altro, la data di decorrenza degli stessi, tenuto conto che con deliberazione n. 1148/2017 sono state individuate le nuove zone di vigilanza e il relativo contingente di custodi a decorrere dal 1° luglio 2018, data entro la quale dovevano essere adeguate le relative convenzioni.

Il termine del 1° luglio 2018 di applicazione della nuova zonizzazione, previsto dalla deliberazione della Giunta provinciale n.1148/2017, è stato ulteriormente differito al primo gennaio 2019 con provvedimento della Giunta provinciale n. 1082 di data 22 giugno 2018 e ne è stata mantenuta l'applicazione unicamente per quegli enti che entro il 30 giugno 2018 sono riusciti ad adeguarsi alla nuova zonizzazione.

Fondo specifici servizi comunali (servizi socio-educativi della prima infanzia).

E' stata prevista la somma di Euro 418.000 e di Euro 8.000 rispettivamente per il servizio asilo nido ed il servizio tagesmutter in ipotesi di invarianza rispetto alle assegnazioni definitive del 2018 (Delibera della GP 2019 del 19.10.2018)

Il Protocollo di Finanza locale per il 2018 prevedeva che la Provincia avrebbe mantenuto costante il trasferimento pro-capite delle risorse ai Comuni a fronte di un impegno da parte degli stessi a non incrementare le tariffe a carico delle famiglie per l'accesso ai servizi per la prima infanzia rispetto a quelle fissate per l'anno scolastico 2016-2017. In caso di mancato rispetto di questo impegno, la Provincia avrebbe ridotto del 10% la quota pro-capite da trasferire.

Fondo specifici servizi comunali (trasporto urbano).

Per la quantificazione delle previsioni d'entrata relative al fondo specifici servizi comunali per il trasporto urbano si è tenuto conto dei nuovi criteri fissati con delibera della Giunta provinciale n. 378 del 18 marzo 2016. Per il prossimo triennio l'assegnazione provinciale è stata ipotizzata pari a € 40.000,00 su ciascuna annualità. Con delibera della GP N. 1637 del 07.09.2018 è stata assegnata al Comune di Predaia la somma di Euro 33.820,11

EX FONDO INVESTIMENTI MINORI	2019	2020	2021
FONDO INVESTIMENTI MINORI SPETTANTE	€ 753.742,14	€ 753.742,14	€ 753.742,14
FONDO INVESTIMENTI MINORI APPLICATO IN CONTO CORRENTE	708.958,69	568.106,01	570.224,87
FONDO INVESTIMENTI MINORI APPLICABILE IN CONTO CAPITALE	€ 44.783,45	€ 185.636,13	€ 183.517,27

A partire dal 2018 la Provincia ha avviato il recupero della quota relativa al debito estinto anticipata dalla Provincia nell'ambito dell'operazione di estinzione anticipata dei mutui realizzata nel 2015 (€ 3.965.208,84). Nello specifico, con delibera n. 1035 del 17.06.2016 la Giunta Provinciale ha approvato le modalità per il recupero delle somme anticipate ai Comuni e destinate all'estinzione anticipata dei mutui di cui all'articolo 22 della legge provinciale 30 dicembre 2014, n. 14. La quota annua da restituire in 22 anni assomma per il Comune di Predaia ad € 180.236,73.

Si ricorda che l'importo di Euro 180.236,73 è pertanto destinato alla restituzione alla Provincia della quota relativa al debito estinto anticipatamente

Nel 2019 si prevede l'applicazione in parte corrente delle risorse assegnate a valere sull'ex **Fondo Investimenti Minori** per un importo pari a € 708.958,69, rispetto ad una assegnazione complessiva pari a € 753.742,14.

Nell'esercizio 2020 è prevista l'applicazione in parte corrente di FIM per € 568.106,01

Nell'esercizio 2021 è prevista l'applicazione in parte corrente di FIM per € 570.224,87

Altri trasferimenti:

	Denominazione	2019	2020	2021
2.101.02	Trasferimenti per funzioni inerenti l'istruzione pubblica: scuole materne	99.300,00	99.300,00	99.300,00
2.101.02	Contributo PAT per intervento 19 servizio di custodia e vigilanza	40.000,00	40.000,00	40.000,00
2.101.02	Trasferimenti per funzioni riguardanti la gestione del territorio e dell'ambiente (azione 19)	119.000,00	119.000,00	119.000,00
2.101.02	Trasferimenti per funzioni nel campo sociale (piano giovani)	25.000,00	20.000,00	20.000,00
2.101.02	Assegnazione risorse dalla PAT per il finanziamento della contribuzione al Sanifonds Trentino dipendenti Predaia	6.000,00	6.000,00	6.000,00
2.101.02	Assegnazione risorse dalla PAT per il finanziamento della contribuzione al Sanifonds Trentino "custodi forestali"	564,00	564,00	564,00

Trasferimenti per l'istruzione pubblica: riguardano i contributi per la scuola provinciale per l'infanzia di Vervò il cui ammontare previsto in 99,3 mila euro copre quasi il 100% dei costi sostenuti dal Comune per la struttura, ad eccezione dei costi per la mensa che sono coperti per lo più dalle entrate tariffarie.

Trasferimenti nel campo sociale: le previsioni concernono i contributi che la Provincia assegna al Comune per iniziative a sostegno dell'occupazione in particolare per l'Intervento 19 - interventi di accompagnamento all'occupabilità. Sono previsti contributi della Provincia tramite l'Agenzia del lavoro per € 119.000 ed € 40.000 annui a finanziamento dei progetti di custodia di Coredo e riordino archivi di Taio.

Viene previsto il contributo della PAT di € 25.000 per il 2019 e di Euro 20.000 per gli anni 2020 e 2021 a finanziamento del Piano Giovani di zona.

E' inoltre prevista la somma di € 6.564 nel triennio a titolo di assegnazione a parte della Provincia delle risorse finanziarie destinate al finanziamento nel corrente anno della contribuzione a "Sanifonds Trentino", calcolate con le medesime modalità utilizzate per gli anni precedenti (2015, 2016, 2017, 2018).

Trasferimenti da altri enti pubblici.

Figura la previsione **del contributo regionale** per l'attivazione, con L.R. 24 giugno 2014 n. 1, del nuovo Comune di Predaia, mediante fusione dei Comuni di Coredo, Smarano, Taio, Tres e Vervò. L'importo in via previsionale trasferito dalla Regione a decorrere dall'anno 2015 ammonta ad un tetto massimo di Euro 292.000,00. A partire dal 6° anno il contributo regionale subirà una decurtazione annuale, nello specifico pari al 5% il 2021, il 10% il 2021, il 15% il 2022, il 20% il 2023, 25% il 2024. Per l'anno 2019, in sede

previsionale l'ammontare del contributo iscritto a bilancio è di Euro 204.400. Nel 2020 è stata iscritta un'entrata di Euro 194.180 e nel 2021 di € 183.960,00

L'articolo 1 della LR n. 7/2017 ha modificato il comma 1 dell'articolo 10 ("Contributi ai nuovi Comuni istituiti a seguito di fusione") della legge regionale 15 dicembre 2015, n. 28 (Legge regionale di stabilità 2016) che fissava una soglia del 30 per cento (per i Comuni istituiti a seguito di fusione a decorrere dal 2015) ed una del 40 per cento (per i comuni istituiti prima del 2015) rispetto al contributo massimo regionale quale livello minimo garantito di contributo.

Con tale modifica la soglia minima garantita è stata elevata al 70 per cento del massimo concedibile, massimo stabilito, in cifra assoluta, in funzione del numero di comuni partecipanti al processo di fusione.. La modifica opera a decorrere dall'esercizio finanziario 2016.

Sono previsti inoltre i seguenti trasferimenti da comuni ed Asuc:

	Denominazione	2019	2020	2021
2.101.02	Trasferimento dal Comune di Cles quota riscossa delle sanzioni dal codice della strada	2.000,00	2.000,00	2.000,00
2.101.02	Trasferimento dal Comune di Sfruz quota di risorse per gestione associata di servizi	52.000,00	52.000,00	52.000,00
2.101.02	Trasferimento dal Comune di Sfruz di 1/13 dei costi di gestione	7.000,00	7.000,00	7.000,00
2.101.02	Trasferimento dal Comune di Cles quota riscossa delle sanzioni amministrative	1.000,00	1.000,00	1.000,00
2.101.02	Rimborso spese da soggetti convenzionati per la gestione Consorzio vigilanza boschiva	56.647,00	56.647,00	56.647,00
2.101.02	Rimborso oneri amministrativi di gestione del servizio associato di custodia forestale	2.829,00	2.829,00	2.829,00
2.101.02	Quota spese per convenzione con il Comune di Cles per il servizio del vigile - rimborso spese diverse	1.000,00	1.000,00	1.000,00
2.101.02	Rimborso spese da soggetti consorziati/convenzionati/associati per Istruzione elementare dal Comune di Sfruz per polo scolastico	8.500,00	8.500,00	8.500,00
2.101.02	Rimborso spese gestione Biblioteca in convenzione	10.725,00	10.725,00	10.725,00
2.101.02	Entrata per la partecipazione alla spesa per l'alimentazione dell'orso da parte dei Comuni di Sanzeno e Romeno	4.000,00	4.000,00	4.000,00
2.101.02	Concorsi e rimborsi relativi a funzioni inerenti il settore sociale (Piano giovani di zona)	1.500,00	1.500,00	1.500,00

6.1.3 TITOLO 3 – ENTRATE EXTRATRIBUTARIE

Le entrate extratributarie raggruppano al proprio interno le entrate derivanti dalla vendita di beni e servizi prodotti dalla Pubblica Amministrazione, in particolare dai servizi a domanda individuale, le entrate da proventi da attività di controllo o repressione delle irregolarità o illeciti, dall'esistenza di eventuali interessi attivi e infine rimborsi ad altre entrate di natura corrente.

Per il prossimo triennio le entrate extratributarie sono previste pari a € 1.775.007 nel 2019, ad Euro 1.736.328 nel 2020 e 2021.

ENTRATE EXTRATRIBUTARIE	accertamenti 2017	previsioni definitive 2018	2019	2020	2021
VENDITA DI BENI E SERVIZI E PROVENTI DERIVANTI DALLA GESTIONE DEI BENI	1.503.301,91	1.654.691,02	1.615.597,00	1.586.918,00	1.586.918,00
PROVENTI DA ATTIVITÀ DI CONTROLLO E REPRESSIONE IRREGOLARITÀ E ILLECITI	14.164,37	21.178,89	5.000,00	5.000,00	5.000,00
INTERESSI ATTIVI	14.100,57	11.050,00	5.000,00	5.000,00	5.000,00
ALTRE ENTRATE DA REDDITI DA CAPITALE	422,34	100,00	80,00	80,00	80,00
RIMBORSI E ALTRE ENTRATE CORRENTI	412.106,79	225.751,85	149.330,00	139.330,00	136.500,00
8	1.944.095,98	1.912.771,76	1.775.007,00	1.736.328,00	1.733.498,00

TIPOLOGIA 100 – VENDITA DI BENI E SERVIZI E PROVENTI DERIVANTI DALLA GESTIONE DEI BENI.

VENDITA DI BENI E SERVIZI E PROVENTI DERIVANTI DALLA GESTIONE DEI BENI	2018	2019	2020
PROVENTI DA ENERGIA, ACQUA, GAS E RISCALDAMENTO	931.679,00	922.000,00	922.000,00
PROVENTI DALLA VENDITA DI FLORA E FAUNA	€ 4.100,00	€ 4.100,00	€ 4.100,00
PROVENTI DA ASILI NIDO	€ 200.000,00	€ 200.000,00	€ 200.000,00
PROVENTI DA MENSE	€ 18.000,00	€ 18.000,00	€ 18.000,00
PROVENTI DA MERCATI E FIERE	€ 600,00	€ 600,00	€ 600,00
PROVENTI DA TRASPORTI FUNEBRI, POMPE FUNEBRI, ILLUMINAZIONE VOTIVA	€ 28.000,00	€ 28.000,00	€ 28.000,00
PROVENTI DALL'USO DI LOCALI ADIBITI STABILMENTE ED ESCLUSIVAMENTE A RIUNIONI NON ISTITUZIONALI	€ 28.000,00	€ 28.000,00	€ 28.000,00
PROVENTI DA PARCHEGGI CUSTODITI E PARCHIMETRI	€ 20.000,00	€ 20.000,00	€ 20.000,00
PROVENTI DA SERVIZI DI COPIA E STAMPA	€ 1.800,00	€ 1.800,00	€ 1.800,00
PROVENTI DA DIRITTI DI SEGRETERIA E ROGITO	€ 21.150,00	€ 21.150,00	€ 21.150,00
PROVENTI DA AUTORIZZAZIONI	€ 3.000,00	€ 3.000,00	€ 3.000,00
PROVENTI DA SERVIZI N.A.C.	€ 100.918,00	€ 100.918,00	€ 100.918,00
CANONE OCCUPAZIONE SPAZI E AREE PUBBLICHE	€ 14.000,00	€ 14.000,00	€ 14.000,00
PROVENTI DA CONCESSIONI SU BENI	€ 111.850,00	€ 92.850,00	€ 92.850,00
FITTI DI TERRENI E DIRITTI DI SFRUTTAMENTO DI GIACIMENTI E RISORSE NATURALI	€ 30.500,00	€ 30.500,00	€ 30.500,00
PROVENTI DAL RILASCIO DI DOCUMENTI E DIRITTI DI CANCELLERIA	€ 10.000,00	€ 10.000,00	€ 10.000,00
LOCAZIONI DI ALTRI BENI IMMOBILI	€ 92.000,00	€ 92.000,00	€ 92.000,00
	€ 1.615.597,00	€ 1.586.918,00	€ 1.586.918,00

In base all'ordinamento, sui servizi di propria competenza gli enti locali determinano tariffe o corrispettivi a carico degli utenti, anche in modo non generalizzato.

Risorse dalla gestione del servizio acquedotto:

Gli introiti preventivati del servizio acquedotto subisce un aumento rispetto alle previsioni definitive 2018 ed ammonta a 296.168,00 euro (comprensivo di IVA) .

Si ricorda che il modello tariffario con il quale vengono determinate le tariffe è quello del testo unico approvato con deliberazione della Giunta Provinciale n. 2437 del 9 novembre 2007, che ha sancito l'eliminazione delle quote di consumo denominate “minimi garantiti” e del “nolo contatore” suddividendo la tariffa in quota fissa (per ogni singola utenza) e quota variabile (per ogni metro cubo di acqua consumata) rapportate rispettivamente ai costi fissi e ai costi variabili del servizio.

Risorse dalla gestione del servizio fognature:

Gli introiti preventivati del servizio fognatura subiscono un incremento rispetto alle previsioni definitive del 2018. L'introito previsto è di 93.511,00 euro (comprensivo di IVA).

Si ricorda che il modello tariffario con il quale vengono determinate le tariffe è quello del testo unico approvato con deliberazione della Giunta Provinciale n. 2436 del 9 novembre 2007, che ha confermato la diversa modalità di determinazione della tariffa per gli insediamenti civili e per quelli produttivi e ha suddiviso la tariffa in quota fissa (per ogni singola utenza) e quota variabile (per ogni metro cubo di acqua scaricata in fognatura) rapportate rispettivamente ai costi fissi e ai costi variabili del servizio.

Risorse dalla gestione del servizio di depurazione:

Il Comune provvede alla riscossione dei proventi della depurazione che vengono poi riversati alla Provincia applicando le tariffe stabilite da quest'ultima. Sul bilancio comunale si tratta pertanto di una posta (420 mila euro) meramente figurativa nel senso che all'entrata prevista tra i proventi, corrisponde un analogo importo fra le spese correnti. La previsione di entrata coincide con la previsione di spesa. Con delibera 89 del 26.01.2018 la PAT ha stabilito in Euro 0,81 per metro cubo, più IVA nella misura di legge, la tariffa per la parte relativa al servizio di depurazione delle acque di rifiuto provenienti da insediamenti civili e produttivi, relativamente all'anno 2018. La tariffa che sarà applicata agli scarichi civili per l'anno 2019, sarà stabilita dalla Giunta provinciale.

Proventi dalla cessione di energia prodotta da fonti alternative

Questa entrata, riferita ai proventi da servizi produttivi, comprende:

- i proventi dalla vendita di energia prodotta dalla centralina idroelettrica di Vervò e Tres con un'entrata presunta di Euro 52.000,00;
- gli incentivi statali derivanti dagli impianti fotovoltaici del polo scolastico e centro protezione civile di Coredo, della palestra comunale di Smarano e del magazzino, della palestra scolastica e dell'impianto sportivo di Tres, con un'entrata presunta di Euro 70.000 nel triennio 2019 - 2021

Proventi dalla gestione dei boschi: L'entrata è pertanto unicamente rappresentata dai proventi per sorti legna delle Frazioni di Tavon, Tuenetto, Dermulo e Mollaro.

Proventi da mense

Sul territorio comunale vi è la presenza della scuola dell'infanzia provinciale di Vervò, per la quale al Comune compete, fra l'altro, la gestione del servizio mensa ai circa 40 bambini frequentanti. Il costo del pasto, in questo caso, è fissato dalla Provincia e al Comune spettano i relativi proventi destinati alla copertura dei costi per la fornitura dei generi alimentari della refezione e della loro preparazione (luce, acqua gas). Le entrate previste, per il triennio a riferimento, sono di 18 mila euro annui.

Proventi del servizio asilo nido

Dal 2010 è attivo il servizio di asilo nido presso la nuova struttura a Segno con un capienza di 42 bambini. Dal 2016 è stata attivata la sezione staccata sulla neocostituita p.ed. 865 in C.C.Coredo. La gestione della struttura avente una capienza prevista di nr.20 bambini.

I proventi dalle rette dell'asilo nido essendo commisurati al coefficiente ICEF sono fortemente condizionati dalla situazione reddituale e patrimoniale delle famiglie che usufruiscono di questo servizio. Le entrate del servizio, oltre che dalle rette degli utenti previste in € 200.000,00, sono costituite pure dal contributo specifico della Provincia in materia di finanza locale per i servizi socio educativi all'infanzia € 418.000,00. La quota non coperta dalle entrate citate, rimane a carico del bilancio comunale.

Proventi da trasporti funebri.

La previsione di entrata comprende i corrispettivi dei servizi cimiteriali connessi con l'attività di inumazione, tumulazione, esumazione e cremazione. L'entrata per il triennio è prevista in 28.000 euro.

Locazioni di beni immobili

Ambulatorio medico Mollaro:

Nel corso del 2018 è stato approvato il rinnovo tacito per ulteriori sei anni, a decorrere dal giorno 1 giugno 2018, del contratto di locazione n. rep. **1111 dd. 20.11.2012**, registrato all'Ufficio delle Entrate di Cles in data 22.11.2012, che concede in locazione alla dottoressa Geri Maria Cristina i locali da adibire ad ambulatorio medico della p.ed. 2 C.C. Mollaro. Il canone di locazione ammonta ad annui 888,64

Caserma Carabinieri Taio:

Con delibera n. 231 del 23.09.2016 è stato rinnovato il contratto di locazione tra il Comune di Predaia e il Ministero dell'Interno - tramite il Commissariato del Governo per la Provincia Autonoma di Trento, rep.6422 del 4/2/2003 e atto aggiuntivo n. 6442 del 27/10/2004, registrati il 27/01/2005 rispettivamente al n. 424 e 425 Parte I presso l'Agenzia delle Entrate di Trento, avente per oggetto l'edificio di proprietà comunale situato in Taio, via delle Albere, p.ed. 473 con annessa p.f. 742/34 per spazi di parcheggio e manovra, avente scadenza il 03/11/2016. Il contratto è stato rinnovato dal 04/11/2016 per sei anni e quindi sino al 03/11/2022. Il canone annuale di locazione è pari a € 25.680,82 (riduzione del 15% del canone da contratto ai sensi dell'art. 4 della L. 135 del 7/8/2012);

Locali Casa Sociale a Mollaro:

Nel 2018 è stato rinnovato, per ulteriori sei anni, a decorrere dal giorno 1 novembre e quindi sino al giorno 31 ottobre 2024, il contratto di locazione n. rep. 1109, stipulato in data 16/11/2012 e registrato all'Ufficio delle Entrate di Cles in data 20/11/2012 al n. 1626 serie 3, con cui il Comune di Taio concedeva in locazione per lo svolgimento di attività di vendita di generi alimentari e altri servizi collaterali al sig. Covi Piergiorgio, in qualità di titolare della ditta "Alimentari Covi di Covi Piergiorgio", alcuni locali al piano seminterrato dell'edificio identificato con la p.ed. 2 in C.C. Mollaro. Il canone di locazione ammonta ad annui 4.092,00

Nel 2013 è stata data in affitto una unità immobiliare ad uso commerciale a Mollaro, periodo 01/12/2013 - 30/11/2019 per € 3.120,00 annui.

Con contratto atti privati n. 85 è stato concesso in locazione l'alloggio comunale di superficie calpestabile di circa mq. 51 sito al primo piano dell'edificio p.ed. 2 c.c. Mollaro, contraddistinto con il subalterno 9, ubicato nel paese di Mollaro (attuale casa sociale) in Piazza di San Marco per il periodo di anni 4 - al canone annuo di € 3.240,00;

Con contratto atti privati n. 152 del 17.05.2017 è stato concesso in locazione l'immobile comunale di superficie calpestabile di circa mq. 45 sito al seminterrato dell'edificio p.ed. 2 c.c. Mollaro, contraddistinto con il subalterno 3, ubicato nel paese di Mollaro (attuale casa sociale) in Piazza di San Marco per il periodo di anni 6 al canone mensile di € 182,00

Uffici adibiti a stazione forestale di Coredò:

Con contratto n. di racc. 30016/300 di data 30 ottobre 2001, rinnovato con determinazione del Dirigente PAT n. 1057 dd. 10.12.2007, per il periodo dal 01.07.2007 fino al 30.06.2013, il Comune di Coredò ha concesso in locazione i locali al primo piano della p.ed. 204 nonché 2 posti macchina alla Provincia Autonoma di Trento adibiti a sede della stazione forestale verso il canone annuo di Euro 4.648,11. A seguito richiesta dd. 22.10.2009, con determinazione n. 936 dd. 11.11.2009 del Dirigente del Servizio espropriazioni e gestioni patrimoniali, è stato riconosciuto l'adeguamento del canone, da corrispondersi a decorrere dal 3.11.2009 nella misura del 7,275% corrispondente al 75% della somma delle variazioni dell'indice ISTAT nel periodo giugno 2004/giugno 2009. Con determinazione n. 687 dd 27 luglio 2010 è stato riconosciuto il 2° aggiornamento a decorrere dal 1 luglio 2010 per un nuovo canone annuo rivalutato di € 5.125,40.

Ufficio postale di Coredò:

Con determinazione del segretario generale n. 99 del 19.08.2015 si è preso atto dell'avvenuto rinnovo tacito per ulteriori sei anni, a decorrere dal giorno 1 ottobre 2013, del contratto n. 330/2001/Loc. rep. n. 1068 dd. 01.10.2001, registrato all'Ufficio delle Entrate di Cles in data 30.10.2001, stipulato tra l'ex Comune di

Coredo e POSTE ITALIANE Spa per la locazione dei locali da adibire ad ufficio postale, al piano terra dell'edificio che ospita vari servizi pubblici, siti in Piazza dei Cigni n. 3,. Alle poste è stato richiesto l'aggiornamento ISTAT del canone. Il canone aggiornato ammonta ad € 6.827,47

Farmacia di Coredò:

Con contratto di locazione rep. n. 1149 stipulato il 27 agosto 2010 sono stati concessi in locazione alla Società "DIEMME FARMA s.n.c. di Paolo de Maffei & C" i locali al piano terra della p.ed. 204 adibiti a sede della farmacia con decorrenza dal 27 agosto 2010 per la durata di sei anni (sino al 27 agosto 2016). Con determina del segretario comunale di Predaia n. 108 dd. 12.10.2016 si è preso d'atto dell'avvenuto rinnovo tacito per ulteriori sei anni, a decorrere dal giorno 1 settembre 2016, del contratto di locazione n. rep. 1149 dd. 27.08.2016, registrato all'Ufficio delle Entrate di Cles in data 07.09.2010 stipulato tra ex Comune di Coredò e Diemme Farma Snc di Paolo de Maffei & C. Snc ed avente ad oggetto una porzione immobiliare in C.C. Coredò, ad uso farmacia, senza necessità di addivenire alla stipulazione di ulteriori atti contrattuali, alle seguenti condizioni:

- a) durata: dal giorno 1 settembre 2016 al giorno 31 agosto 2022, e quindi per un periodo di anni sei, come stabilito dagli artt. 27, comma 1, e 42 della Legge 27 luglio 1978 n. 392 e s.m., eventualmente rinnovabile per un ulteriore sessennio, se non sopravviene disdetta da comunicarsi alla controparte, a mezzo lettera raccomandata, con un preavviso di almeno dodici mesi sulla scadenza contrattuale, così come previsto dall'art. 28 della medesima Legge n. 392/78;
- b) canone annuo: pari ad Euro 6.324,00 (aggiornato ISTAT da settembre 2010), da corrispondersi in rate trimestrali posticipate;

Ufficio postale di Smarano: sono previsti Euro 1.859,24 annui per l'affitto dell'ufficio postale di Smarano (Contratto rinnovato fino al 31.05.2021)

E' previsto un canone annuo di Euro 1.400 annui per l'affitto dei locali adibiti a sede della Cassa Rurale di Vervò, € 1400,00 per l'affitto dei locali adibiti al ufficio postale di Vervò.

Sono compresi nella categoria gli affitti delle aziende commerciali, con un' entrata prevista in circa 12.132 oltre IVA per l'affitto dei locali adibiti a bar nella casa sociale di Mollaro

E' inoltre previsto in questa categoria il canone di concessione del servizio di gestione dell'area destinata a pista di motocross in Predaia Loc. Larghe c.c. Coredò, per la durata di anni dieci a decorrere dalla data della stipula della convenzione alla Associazione Dilettantistica Moto Club Cles Valli del Noce pari ad Euro 2.500 nel 2018 e 2019 e ad Euro 5.000 per gli esercizi successivi sino alla scadenza, come da contratto atti privati rep. N. 228 dd. 06.03.2018.

Fitti di terreni e diritti di sfruttamento di giacimenti

In questo caso la risorsa fa riferimento ai proventi derivanti da affitto o concessione di terreni comunali. La previsione di entrata è di 5.500,00 euro annui.

Sono inoltre previsti € 25.000 in ogni esercizio a titolo di proventi dalla gestione della cava denominata "Pozze Longhe" in C.C. Coredò I. che l'ex Comune di Coredò aveva concesso alla ditta TASSULLO MATERIALI SPA con contratto rep.n.1113 del 13.02.2007 registrato a Cles il 01.03.2007 al n. 127.

Con nota dd. 09.03.2018, acquisita al prot. comunale n. 5245 del 13.03.2018, la società Miniera San Romedio S.r.l., avente Codice fiscale e n. iscrizione Registro imprese di Trento 02465460224, con sede in Via Plan del Sant, 40 - fraz. Mollaro a Predaia (TN), ha comunicato di aver acquisito, mediante contratto autenticato dal Notaio Nicoletta Anderloni di Trento, il ramo di azienda relativo alla concessione di che trattasi dalla Tassullo Materiali S.p.a.. A seguito di detta cessione la società acquirente subentrerà a Tassullo Materiali S.p.a. a partire dal giorno del rilascio da parte del Comune dell'autorizzazione/nulla osta, nella gestione della concessione, comportando la cessione del ramo di azienda appunto la contestuale cessione dei contratti in essere.

Con delibera giuntale n. 300 dd. 15.11.2018 è stato approvato lo schema di atto aggiuntivo alla concessione dell'ex Comune di Coredò rep. n. 1113 del 13.02.2007, registrato a Cles il 01.03.2007 al n. 127 .

Proventi da concessione in sottosuolo: con provvedimento della Giunta comunale n. 144 del 12.11.2015 è stato concesso il diritto di superficie a favore della Società Hotel Miravalle s.a.s., per la costruzione ed il mantenimento nel sottosuolo della strada comunale - tratto di via Moncher, p.f. 2440/2 c.c. Coredò - di un sottopassaggio pedonale di collegamento tra il Residence Miravalle (p.ed. 458) e l'Hotel Miravalle (p.ed. 335); il canone annuo previsto in tale provvedimento era pari ad Euro 3.350,00. Con delibera giuntale n. 75 dd. 03.04.2018 è stata parzialmente modificata la predetta deliberazione. Il canone di concessione è stato stimato in complessivi euro 93.670,00.- soggetto a rivalutazione sulla base degli indici ISTAT dei prezzi al consumo per le famiglie di operai e impiegati, da versarsi in quote annuali di euro 3.224,00.-

Viene inoltre stimato in euro 1.000,00.- annui, il canone concessorio non ricognitorio, determinato ai sensi dell'art. 27, comma 8, del codice della strada (D. Lgs. 30.4.1992, n. 285 e s.m.), a titolo di corrispettivo per il miglior utilizzo e la fruibilità degli edifici di proprietà del concessionario.

Annualmente l'importo corrispondente al canone annuale (euro 4.224,00) sarà sottoposto a revisione sulla base della rivalutazione ISTAT nella misura del 75%.

Canone di concessione per il servizio di distribuzione del Gas metano.

Con convenzione di data 9 marzo 1995 n. 659 di rep. il Comune di Taio ha affidato in esclusiva alla Società Industriale Trentina p.A. (SIT) la gestione del servizio di distribuzione del gas metano nell'ambito del territorio comunale. Il rapporto concessorio relativo al gas naturale prosegue sulla base della citata convenzione, la cui scadenza naturale è fissata in trenta anni dal primo giorno del mese successivo all'avvio dell'erogazione del gas. Con delibera consiliare n. 26 di data 22 giugno 2011 veniva stabilito, tra l'altro, che la Società Dolomiti Reti Spa, attuale affidataria del servizio pubblico di distribuzione del gas naturale sul territorio comunale, avrebbe corrisposto al comune di Taio, a titolo di canone, una somma pari al 4,668% del VRD stimata in Euro 5.961,00 annui, oneri fiscali esclusi. La somma prevista a bilancio è di 7.500 annui per il triennio

Canoni di occupazione spazi e aree pubbliche

Si riferisce ai proventi del canone di concessione D.L.vo 285/82 per l'occupazione di spazi ed aree pubbliche. Le previsioni di entrata si aggirano sui 14.000 euro;

Proventi da concessioni cimiteriali pluriennali - entrata non ricorrente

L'entrata si riferisce al rinnovo delle concessioni di lotti cimiteriali per tomba di famiglia. E' prevista un'entrata di Euro 39.000 nel 2019 e di Euro 20.000 nel 2020 e 2021.

Al riguardo si richiama il principio applicato della contabilità finanziaria n.3.10 "Le entrate derivanti dalla gestione dei beni iscritti tra le immobilizzazioni del conto del patrimonio, quali locazioni e concessioni, sono accertate sulla base dell'idonea documentazione predisposta dall'ente creditore ed imputate all'esercizio in cui l'entrata è esigibile. Le entrate derivanti da concessioni pluriennali, che non garantiscono accertamenti costanti negli esercizi e costituiscono entrate straordinarie non ricorrenti, sono considerate vincolate al finanziamento di interventi di investimento".

Tale entrata comporta uno squilibrio di parte corrente, in quanto sono poste a finanziamento della parte capitale della spesa.

Sovraccanoni

Le entrate riferite alla risorsa sono rappresentate dai sovraccanoni sulle concessioni di derivazione d'acqua a scopo idroelettrico per un introito annuo di 62.000 negli anni 2019, 2020 e 2021.

Proventi da servizi n.a.c.: in questa voce è compreso il servizio di spazzamento strade (rilevante ai fini IVA)

Per quanto concerne il servizio rifiuti nei comuni facenti parte la fusione, dal 2003 è stata introdotta la tariffa, in ossequio alle disposizioni recate dal D.L.vo 22/1997 – decreto Ronchi e alle successive direttive provinciali – la cui applicazione e riscossione è stata delegata per obbligo normativo al gestore del servizio (Comunità della Val di Non) a partire dall'esercizio 2009. Nel 2012 inoltre anche la titolarità del servizio è

stata trasferita volontariamente alla predetta Comunità, spogliandosi in tal modo il Comune di ogni competenza in materia.

La tariffa ricomprende anche l'onere relativo alla raccolta e smaltimento dei rifiuti giacenti su strade ed aree pubbliche (c.d. "spazzamento stradale"). Tale attività è svolta in economia diretta dal Comune con proprio personale il cui costo viene annualmente comunicato al predetto gestore affinché provveda al recupero mediante addebito agli utenti con la fattura del servizio. L'onere relativo al 2019, approvato dalla Giunta comunale con delibera n. 258 del 27.09.2018 ammonta ad Euro €.100.378,00- (al netto di IVA) e tale onere risulta stanziato in bilancio di previsione 2019.

TIPOLOGIA 200 – PROVENTI DERIVANTI DALL'ATTIVITÀ DI CONTROLLO E REPRESSIONE DELLE IRREGOLARITÀ E DEGLI ILLECITI.

PROVENTI DERIVANTI DALL'ATTIVITÀ DI CONTROLLO E REPRESSIONE DELLE IRREGOLARITÀ E DEGLI ILLECITI	2019	2020	2021
Proventi da multe e sanzioni per violazioni delle norme di polizia amministrativa a carico delle famiglie	2.000,00	2.000,00	2.000,00
Proventi da multe e sanzioni per violazioni delle norme urbanistiche a carico delle famiglie	1.000,00	1.000,00	1.000,00
Proventi da multe e sanzioni per violazioni delle norme del codice della strada a carico delle famiglie	2.000,00	2.000,00	2.000,00

Sanzioni amministrative per violazione a norme di circolazione stradale: La previsione di questa entrata è stata quantificata in complessivi Euro 2000,00 annui per il triennio e riguarda unicamente l'entrata accertata a seguito di emissione di ruoli coattivi. Va ricordato che le sanzioni per violazioni a norme regolamentari e al codice della strada sono rilevate nell'ambito dell'attività della Polizia locale d'Anania di cui alla convenzione sottoscritta nel 2017 con *validità dal 1° gennaio 2018 al 31 dicembre 2020*. I proventi derivanti dalle sanzioni per violazioni al codice della strada e per violazioni a norme regolamentari, riscossi dal Comune di Cles, vengono assegnati ai comuni convenzionati. Tale entrata trova allocazione tra i trasferimenti da comuni.

TIPOLOGIA 300 – INTERESSI ATTIVI.

INTERESSI ATTIVI	2019	2020	2021
INTERESSI ATTIVI DA DEPOSITI BANCARI O POSTALI	€ 5.000,00	€ 5.000,00	€ 5.000,00
	€ 5.000,00	€ 5.000,00	€ 5.000,00

Proventi finanziari (interessi attivi)

Le entrate riferite agli interessi attivi sono previste in € 5.000 e sono relativi alla gestione di cassa.

TIPOLOGIA 400 – ALTRE ENTRATE DA REDDITI DA CAPITALE.

ALTRE ENTRATE DA REDDITI DA CAPITALE	2019	2020	2021
ENTRATE DA DIVIDENDI DOLOMITI ENERGIA S.P.A.	€ 80,00	€ 80,00	€ 80,00
ENTRATE DA DIVIDENDI INFORMATICA TRENTINA SPA	€ 0,00	€ 0,00	€ 0,00

Dividendi su partecipazioni.

Le entrate da dividendi da partecipazione sono difficili da stimare a preventivo anche perché sono più di una le variabili che possono incidere e mutare da un anno all'altro sui risultati economici delle società partecipate. La previsione di entrata di 80,00 euro annui per il triennio, riguarda i dividendi dalla partecipazione azionaria in Dolomiti Energia Spa

TIPOLOGIA 500 – RIMBORSI E ALTRE ENTRATE CORRENTI.

RIMBORSI E ALTRE ENTRATE CORRENTI	2019	2020	2021
ALTRI INDENNIZZI DI ASSICURAZIONE N.A.C.	€ 10.000,00	€ 10.000,00	€ 10.000,00
RIMBORSI RICEVUTI PER SPESE DI PERSONALE (COMANDO, DISTACCO, FUORI RUOLO, CONVENZIONI, ECC.)	€ 41.330,00	€ 41.330,00	€ 41.330,00
ENTRATE DA RIMBORSI, RECUPERI E RESTITUZIONI DI SOMME NON DOVUTE O INCASSATE IN ECCESSO DA FAMIGLIE	€ 3.000,00	€ 3.000,00	€ 3.000,00
ENTRATE DA RIMBORSI, RECUPERI E RESTITUZIONI DI SOMME NON DOVUTE O INCASSATE IN ECCESSO DA IMPRESE	€ 5.000,00	€ 5.000,00	€ 5.000,00
FONDI INCENTIVANTI IL PERSONALE (LEGGE MERLONI)	€ 10.000,00	€ 10.000,00	€ 10.000,00
ALTRE ENTRATE CORRENTI N.A.C. IVA DA SPLIT PAYMENT	€ 80.000,00	€ 70.000,00	€ 70.000,00
	€ 149.330,00	€ 139.330,00	€ 139.330,00

Rispetto al 2018 le entrate extratributarie registrano una riduzione da € 1.912.771,76 ad € 1.775.007. Questo andamento è principalmente ascrivibile alle seguenti motivazioni:

- le entrate per il rinnovo delle concessioni di lotti cimiteriali per tomba di famiglia passano da Euro 84.740 del 2018 ad Euro 39.000 nel 2019
- nel 2018 è stata incassata un'entrata non ripetitiva di Euro 43.969 a seguito dell'attivazione di un'azione di recupero nei confronti di un ex dipendente di somme anticipate

6.2 ANALISI DELLE RISORSE STRAORDINARIE

6.2.1 TITOLO 4 – ENTRATE IN CONTO CAPITALE

Le entrate di questo titolo sono suddivise in cinque tipologie con riferimento alla loro natura ed alla loro fonte di provenienza. Sono rappresentate dalle entrate derivanti da tributi in conto capitale (condono edilizio), da contributi agli investimenti da parte di enti pubblici e privati destinati a spese in conto capitale, dalla vendita del patrimonio immobiliare e mobiliare dell'ente, da alienazioni di beni materiali ed immateriali e da altre tipologie di entrate destinate a spese in conto capitale (permessi di costruire e relative sanzioni).

ENTRATE IN CONTO CAPITALE	previsione definitiva 2018	2019	2020	2021
TRIBUTI IN CONTO CAPITALE				
CONTRIBUTI AGLI INVESTIMENTI	€ 2.881.298,63	€ 7.074.446,26	€ 818.087,00	€ 684.660,00
ALTRI TRASFERIMENTI IN CONTO CAPITALE				
ENTRATE DA ALIENAZIONE DI BENI MATERIALI E IMMATERIALI	€ 215.215,00	€ 248.000,00	€ 0,00	€ 0,00
ALTRE ENTRATE IN CONTO CAPITALE	€ 641.092,00	€ 1.065.000,00	€ 350.000,00	€ 350.000,00
	€ 3.737.605,63	€ 8.387.446,26	€ 1.168.087,00	€ 1.034.660,00

Per il prossimo triennio le entrate in conto capitale sono previste pari a € 8.387.446,28 nel 2019, € 1.168.087 nel 2020 ed € 1.034.660 nel 2021.

TIPOLOGIA 200 – CONTRIBUTI AGLI INVESTIMENTI.

descrizione	2019	2020	2021
Contributo statale per ristrutturazione ex scuola elementare Taio (6000 CAMPANILI)	25.169,18	0,00	0,00
Budget di legislatura 2015-2020	1.341.748,16	0,00	0,00
Trasferimento sul fondo investimenti minori	586.379,67	182.927,00	173.753,00
Contributo provinciale per finanziamento opera di rifacimento Scuola media	96.151,42	0,00	0,00
Contributo provinciale per realizzazione nuova palestra a Taio	1.889.742,00	0,00	0,00
Contributo provinciale sul fondo di riserva 2016 per i lavori di costruzione della palestra presso le scuole media Taio	366.314,00	0,00	0,00
Contributo in conto capitale per urbanizzazione area Plazze Dermulo (patti territoriali)	346.300,00	0,00	0,00
Contributo per lavori di somma urgenza a seguito nubifragio che ha provocato danni alla strada comunale in loc. Larsoni	42.000,00	0,00	0,00
Contributo provinciale per lavori di adeguamento funzionale della sede dei Vigili del Fuoco di Taio	299.880,00	0,00	0,00
Contributo per lavori di somma urgenza a seguito smottamento sul Rio Brenton in loc. Prada	21.250,00	0,00	0,00
Contributo in conto annualità della PAT per lavori di ristrutturazione della malga Rodezza Tres	24.366,00	0,00	0,00
Contributo provinciale per completamento acquedotto comunale (F.U.T.) TAIO	34.921,71	0,00	0,00
Trasferimenti di capitale dalla Regione per fusione	68.000,00	67.000,00	61.320,00
Rimborso dai Comuni di Romeno e di Terres spesa per acquisto di libri	12.500,00	12.500,00	12.500,00
Contributo dalla Comunità della Valle di Non per area Plazze	144.299,63	0,00	0,00
Contributo a fondo perduto dal Consorzio BIM dell'Adige per il finanziamento di opere pubbliche	956.918,42	0,00	0,00
Trasferimenti di capitale dal Consorzio B.I.M. dell'Adige (Piano di Vallata 2016-2020)	242.164,00	118.500,00	0,00
Canoni aggiuntivi B.I.M. dell'Adige	576.342,07	437.160,00	437.087,00
	7.074.446,26	818.087,00	684.660,00

Fondo per gli investimenti programmati dai Comuni – BUDGET.

RIEPILOGO SOMME CONCESSE FONDO INVESTIMENTI PROGRAMMATI DAI COMUNI (BUDGET 2016-2018) ART. 11 L.P. 36/93 E S.M.				
	Importo concesso con deliberazione n. 722/2016	Integrazione concessa con deliberazione n. 545/2017	Integrazione concessa con deliberazione n. 334/2018	TOTALE BUDGET (2016-2018)
PREDAlA	542.908,00	487.527,00	649.512,00	1.679.947,00

Nel 2018 si prevede di utilizzare una quota del budget 2016-2020 pari ad €1.341.748,16 assegnato con le deliberazioni sopra richiamate

Fondo investimenti programmati ex FIM

All'esercizio 2019 viene applicata la somma di € 586.379,67 del Fondo Investimenti provinciale di cui all'art. 11 della LP36/93. Tale somma si riferisce per euro 354.953,53 alla quota ex FIM 2017, per Euro 180.303,19 alla quota ex FIM 2018 non utilizzate in tali esercizi. A fronte di una assegnazione complessiva nel 2019 pari ad € 753.742,04 sono stati applicati € 708.958,69 alla parte corrente del bilancio 2019 ed € 43.224,28 al finanziamento di opere esigibili nel 2019.

Nel 2020 si prevede l'utilizzo di FIM per € 182.927,00 a finanziamento di opere pubbliche. Si tratta dell'assegnazione che si prevede per l'anno 2020 (parte non utilizzata a copertura delle spese correnti a fronte di una assegnazione complessiva di € 753.742,04)

Nel 2021 si prevede di utilizzare a finanziamento di opere pubbliche contributo ex FIM pari ad €173.753,00 interamente riferito all'assegnazione dell'anno 2021, per la parte non utilizzata in parte corrente.

Fondo unico territoriale e Fondo di riserva 2016 per lavori di costruzione nuova scuola media di Taio 2° stralcio - realizzazione palestra

Nell'esercizio 2019 è previsto il contributo ammesso sul FUT di € 1.889.742,58 a finanziamento della spesa di costruzione della palestra presso la scuola media ed il contributo integrativo sul Fondo di riserva 2016 di Euro 366.314,27, concessi con delibera n. 2039 del 18.11.2016. La nuova spesa ammessa ammonta ad Euro 2.223.226,56 con un contributo a carico del bilancio provinciale di Euro 1.889.742,58, pari all'85% e ad Euro 407.015,86 con un contributo pari al 90%.

Il Comune di Predaia con determinazione n. 290 del 29.11.2017 ha approvato a tutti gli effetti il progetto esecutivo pervenuto al prot. n. 16319 di data 14.09.2017 ed elaborati integrativi e sostitutivi pervenuti al prot. n. 20821 di data 20.11.2017 e al prot. n. 21253 di data 24.11.2017 relativo alla "*Realizzazione del corpo palestra – 2° stralcio lavori nuovo edificio scuola media di Taio*" redatto dal gruppo di progettazione composto dall'arch. Ivan Larcher per le opere edili ed architettoniche, dall'ing. Mirko Busetti per le opere strutturali, dall'ing. Giuseppe Bertagnoli per le opere meccaniche, dall'ing. Silvano Bertoldi per le opere elettriche e dal geom. Osvaldo Antonelli per il coordinamento della sicurezza in fase di progettazione, che prevede una spesa di complessivi euro 2.630.242,42 di cui euro 1.930.917,86 per lavori a base d'asta (oneri della sicurezza compresi) ed euro 699.324,56 per somme a disposizione dell'Amministrazione.

Piano straordinario derivante dall'operazione di estinzione anticipata dei mutui

Il Consorzio BIM dell'Adige di Trento, con il piano straordinario derivante dall'operazione di estinzione anticipata dei mutui e da assestamento di bilancio del Consorzio del 30.11.2015, ha inteso sostenere

finanziariamente i Comuni consorziati distribuendo le risorse che i comuni potranno utilizzare nel biennio 2016-2017.

Con nota prot n. 2016/56 del 12.01.2016 il BIM ha comunicato le spettanze di detto contributo che per il Comune di Predaia ammonta ad Euro 855.480,69. Con deliberazione del Consiglio Direttivo n. 175 del 15.12.2016 sono stati approvati gli importi per l'integrazione del Contributo Straordinario 2016/2017 che vanno a sommarsi al contributo a fondo perduto del 70% già assegnato e comunicato con note 56 e 1457 del 2016. Il contributo assegnato al comune di Predaia ammonta ad Euro 167.469,10. A seguito dell'assemblea generale dell'8 maggio 2017 il consiglio direttivo ha provveduto a rivedere la propria precedente deliberazione concernente il piano straordinario 2016-2017, intervenendo a dare una nuova destinazione alla quota del 30% del piano modificando l'originaria destinazione di "contributo a rimborso" in "fondi a sostegno dell'occupazione - convenzione PAT" e integrando la precedente quota di spettanza di ogni comune consorziato a trasferimento del c.d. fondo perduto. L'ammontare di detta una ulteriore integrazione ammonta per Predaia ad € 306.634,58. Nel 2018 parte di questi fondi (Euro 60.000) sono stati utilizzati per i progetti occupazionali. Complessivamente il contributo spettante al comune di Predaia ammonta pertanto ad € 1.269.584,37.

Una quota di contributo, pari ad € 67.247,30 è stata utilizzata per il finanziamento di spese impegnate nel 2016, una quota di contributo pari ad € 59.862,77 è stata accertata nell'esercizio 2017 a finanziamento di opere in parte esigibili nel 2017. La previsione definitiva del 2018 ammonta ad Euro 185.555,21. Nel 2019 si prevede di finanziare opere per complessivi Euro 956.918,42.

Piano di Vallata Noce 2016/2020

Con deliberazione dell'Assemblea di Vallata Noce n. 6 del 21.04.2016 è stato approvato il Piano di Vallata 2016/2020. Il contributo a fondo perduto per il quinquennio ammonta ad Euro 594.225,00, con una quota annuale per il 2017, 2018, 2019 e 2020 di Euro 118.845,00 ed una quota di Euro 191.878,27 per il 2016 comprensiva di € 73.033,27 da applicazione dell'avanzo 2015.

L'annualità 2016 pari ad € 191.878,27 è stata utilizzata per € 33.902,66 per il finanziamento di opere pubbliche esigibili nel 2016. La rimanente quota di € 157.975,61 è stata utilizzata per € 85.544,72 per il finanziamento di opere pubbliche impegnate nel 2017, mentre per € 72.430,89 è prevista al bilancio 2018.

L'annualità 2017 pari ad € 118.845 è stata applicata per € 85.000 alla parte corrente del bilancio 2017 e per Euro 29.369,11 è prevista a bilancio 2018.

A bilancio 2019 è applicata la somma complessiva di Euro 242.164 che si riferisce per euro 4.475,89 alla quota residua del 2017, per euro 118.845 all'annualità 2018 e per euro 118.843,11 all'annualità 2019.

A bilancio 2020 è applicata la somma di Euro 118.500 riferita all'annualità 2020.

Altri trasferimenti in conto capitale da enti pubblici

Tra i contributi da enti pubblici rientrano i seguenti:

Euro 68.000 nel 2019, euro 67.000 nel 2020 ed euro 61.320 nel 2021: maggiorazione 1/3 contributo annuale dalla Regione ai Comuni istituiti a seguito fusione da destinare a spesa in conto capitale.

Canoni aggiuntivi.

Dal 2011 è attribuita ai Comuni una somma annua, quale compartecipazione ai sovra canoni aggiuntivi derivanti dalla proroga delle concessioni sulle grandi derivazioni idroelettriche di cui all'accordo fra la Provincia e lo Stato. L'importo attribuito ai Comuni è stato determinato sulla base del protocollo d'intesa sottoscritto nel luglio del 2009 tra la Provincia e il Consiglio delle Autonomie. Nel 2019 è prevista l'applicazione di canoni per Euro 576.342,07, nel 2020 per euro 437.160 e nel 2021 per euro 437.087.

Per Euro 58.160 i canoni aggiuntivi sono stati applicati alla parte corrente del bilancio per il finanziamento di spese di sviluppo locale.

TIPOLOGIA 400 – ENTRATE DA ALIENAZIONE DI BENI MATERIALI E IMMATERIALI.

Nel prossimo triennio si prevedono le seguenti alienazioni:

- Euro 244.000 per alienazione di terreni a fronte di operazioni di permuta
- Euro 4.000 relativa alla costituzione a carico delle pp. ff. 187/8 e 958/4 e p.ed. 82, c.c. Dermulo, di proprietà del Comune di Predaia, ed a favore della p.ed. 74 e p.f. 187/6, c.c. Dermulo, di proprietà della Parrocchia, della servitù di passo e ripasso a piedi e con mezzi meccanici come risulta da planimetria a firma arch. Silvio Mucchi prot. 24159 dd. 10.12.2018, come risulta da perizia di stima redatta dall'arch. Mucchi Silvio in data ottobre 2018.

TIPOLOGIA 500 – ALTRE ENTRATE IN CONTO CAPITALE.

In questa tipologia sono iscritte le previsioni d'entrata relative alle concessioni edilizie, che per il 2019- 2021 si prevedono al momento pari a 65.000 nel 2019 ed €50.000 nel 2020 e 2021 e che, nella loro dimensione complessiva rapportata al trend storico, risentono della crisi del mercato edilizio.

Nell'ambito delle “**Altre entrate in conto capitale**” trovano inoltre allocazione le previsioni d'entrata destinate alla contabilizzazione delle acquisizioni gratuite. Si tratta dell'applicazione, prevista dai principi contabili di cui al D.Lgs. 118/2011, per cui la contabilità finanziaria rileva le obbligazioni, attive e passive, riguardanti tutte le transazioni poste in essere da una amministrazione pubblica, anche se non determinano flussi di cassa effettivi. La registrazione delle transazioni che non presentano flussi di cassa, come è il caso delle cessioni gratuite previste in caso di convenzioni edilizie, è effettuata attraverso le regolarizzazioni contabili costituite da impegni cui corrispondono accertamenti di pari importo. Sono previsti a tale titolo Euro 1.000.000 nel 2019 e ad € 300.000 nel 2020 e 2021.

6.2.2 TITOLO 5 – ENTRATE DA RIDUZIONI ATTIVITA' FINANZIARIE

In questo titolo sono indicate le entrate derivanti da alienazioni di attività finanziarie, quali l'alienazione di partecipazioni, di quote di fondi di investimento e di titoli obbligazionari, la riscossione di crediti di breve termine ed i prelievi dai conti di deposito di indebitamento a carico dell'Ente.

Nel prossimo triennio non si prevedono alienazioni di attività finanziarie.

6.2.3 TITOLO 6 – ACCENSIONE PRESTITI

In questo titolo sono indicate le entrate previste e derivanti dall'accensione di mutui destinati a finanziare le spese in conto capitale.

Nel triennio preso in esame al fine di non gravare il bilancio di nuovi oneri finanziari, non è previsto il ricorso all'indebitamento per finanziare le spese di investimento.

7 TITOLO 7 - ANTICIPAZIONE TESORERIA

Dimostrazione del rispetto dei limiti del ricorso alla anticipazione di tesoreria.

L'articolo 84 e allegato A al punto n. 14 della legge provinciale 27 dicembre 2010, n. 27 ha abrogato l'articolo 1 della legge provinciale 6 settembre 1979, n. 6, che al secondo comma stabiliva che “l'indebitamento per anticipazioni di tesoreria dei Comuni non può superare il limite dei tre dodicesimi delle entrate accertate nell'anno precedente, afferenti ai primi tre titoli dell'entrata”.

Il comma 2 dell'articolo 1 del Decreto del Presidente della Provincia 21 giugno 2007, n. 14-94/leg

“Regolamento di esecuzione della legge provinciale 16 giugno 2006 n. 3 "Norme in materia di governo dell'autonomia del Trentino" concernente la disciplina per il ricorso all'indebitamento da parte dei comuni e delle comunità, dei loro enti ed organismi strumentali” stabilisce che l'anticipazione di tesoreria dei Comuni non può superare il limite dei tre dodicesimi delle entrate accertate nell'anno precedente, afferenti ai primi tre titoli dell'entrata.

Sulla base dei dati risultanti dal rendiconto riferito all'esercizio 2017, l'ammontare delle entrate correnti accertate risulta pari a euro 7.240.733,81, per cui l'importo massimo di indebitamento sarebbe di euro 1.810.183,45 mentre, sulla base dei dati provvisori riferiti all'esercizio 2018, l'ammontare presunto di dette entrate risulta pari a euro 7.200.000, per cui l'importo massimo di indebitamento ammonta a euro 1.800.000.

Stante il trend decrescente degli accertamenti è stato previsto a bilancio prudenzialmente l'importo di euro 1.600.000,00, al di sotto del limite massimo normativamente consentito. Tale posta è prevista per sopperire alle momentanee deficienze di cassa, deficienze peraltro maggiormente acute in relazione ai problemi di liquidità della PAT, maggiore erogatrice di risorse. È iscritta sia in entrata che in uscita e quindi l'effetto sul bilancio complessivo è neutro, fino al momento della sua effettiva utilizzazione.

8 TITOLO 9 – ENTRATE PER CONTO TERZI E PARTITE DI GIRO

Questo titolo comprende le entrate derivanti da operazioni o da servizi effettuati per conto di terzi.

I servizi per conto di terzi e le partite di giro comprendono le transazioni poste in essere per conto di altri soggetti in assenza di qualsiasi discrezionalità ed autonomia decisionale da parte dell'ente, quali quelle effettuate come sostituto di imposta. Non comportando discrezionalità ed autonomia decisionale, le operazioni per conto di terzi non hanno natura autorizzatoria.

In deroga alla definizione di “Servizi per conto terzi”, sono classificate tra tali operazioni le transazioni riguardanti i depositi dell'ente presso terzi, i depositi di terzi presso l'ente, la cassa economale, le anticipazioni erogate dalla tesoreria statale alle regioni per il finanziamento della sanità ed i relativi rimborsi. Ai fini dell'individuazione delle “operazioni per conto di terzi”, l'autonomia decisionale sussiste quando l'ente concorre alla definizione di almeno uno dei seguenti elementi della transazione: ammontare, tempi e destinatari della spesa.

Le entrate per conto di terzi e partite di giro sono state previste a pareggio con le relative spese, stimando gli importi sulla base dell'osservazione storica degli aggregati corrispondenti.

TIOLOGIA 100 – ENTRATE PER PARTITE DI GIRO

TIPOLOGIA 100 – ENTRATE PER PARTITE DI GIRO	2019	2020	2021
Ritenute previdenziali e assistenziali al personale	360.000,00	360.000,00	360.000,00
Ritenute erariali lavoro dipendente	465.000,00	465.000,00	465.000,00
Ritenute erariali lavoro autonomo	405.000,00	405.000,00	405.000,00
Ritenuta per scissione contabile IVA (split payment) su acquisti istituzionali	2.000.000,00	2.000.000,00	2.000.000,00
Ritenuta per scissione contabile IVA (split payment) su acquisti commerciali	500.000,00	500.000,00	500.000,00
Ritenuta del 4% sui contributi pubblici	10.000,00	10.000,00	10.000,00
Altre ritenute al personale per conto di terzi	70.000,00	70.000,00	70.000,00
TOTALE	3.810.000	3.810.000	3.810.000

TIOLOGIA 200 – ENTRATE PER CONTO TERZI

TIPOLOGIA 200 ENTRATE PER CONTO TERZI	2019	2020	2021
Depositi cauzionali	98.000,00	98.000,00	98.000,00
Rimborsi spese per servizi per conto di terzi	350.000,00	350.000,00	350.000,00
Rimborso di anticipazioni di fondi per il servizio economato	20.000,00	20.000,00	20.000,00
Depositi per spese contrattuali	27.700,00	27.700,00	27.700,00
TOTALE	495.700,00	495.700,00	495.700,00

9 FONDO PLURIENNALE ISCRITTO IN ENTRATA

Il fondo pluriennale vincolato è un saldo finanziario costituito da risorse già accertate destinate al finanziamento di obbligazioni passive dell'ente già impegnate, ma esigibili in esercizi successivi a quello in cui è accertata l'entrata.

Trattasi di un saldo finanziario che garantisce la copertura di spese imputate agli esercizi successivi a quello in corso, che nasce dall'esigenza di applicare il principio della competenza finanziaria, e rendere evidente la distanza temporale intercorrente tra l'acquisizione dei finanziamenti e l'effettivo impiego di tali risorse.

Il fondo pluriennale vincolato è formato solo da entrate correnti vincolate e da entrate destinate al finanziamento di investimenti, accertate e imputate agli esercizi precedenti a quelli di imputazione delle relative spese. Prescinde dalla natura vincolata o destinata delle entrate che lo alimentano, il fondo pluriennale vincolato costituito:

a) in occasione del riaccertamento ordinario dei residui al fine di consentire la reimputazione di un impegno che, a seguito di eventi verificatisi successivamente alla registrazione, risulta non più esigibile nell'esercizio cui il rendiconto si riferisce;

b) in occasione del riaccertamento straordinario dei residui, effettuato per adeguare lo stock dei residui attivi e passivi degli esercizi precedenti alla nuova configurazione del principio contabile generale della competenza finanziaria.

Il fondo riguarda prevalentemente le spese in conto capitale ma può essere destinato a garantire la copertura di spese correnti, ad esempio per quelle impegnate a fronte di entrate derivanti da trasferimenti correnti vincolati, esigibili in esercizi precedenti a quelli in cui è esigibile la corrispondente spesa, ovvero alle spese per il compenso accessorio del personale.

L'ammontare complessivo del fondo iscritto in entrata, distinto in parte corrente e in c/capitale, è pari alla sommatoria degli accantonamenti riguardanti il fondo stanziati nella spesa del bilancio dell'esercizio precedente, nei singoli programmi di bilancio cui si riferiscono le spese, dell'esercizio precedente. Solo con riferimento al primo esercizio, l'importo complessivo del fondo pluriennale, iscritto tra le entrate, può risultare inferiore all'importo dei fondi pluriennali di spesa dell'esercizio precedente, nel caso in cui sia possibile stimare o far riferimento, sulla base di dati di preconsuntivo all'importo, riferito al 31 dicembre dell'anno precedente al periodo di riferimento del bilancio di previsione, degli impegni imputati agli esercizi precedenti finanziati dal fondo pluriennale vincolato.

Tale fondo è vincolato, in quanto finalizzato al sostenimento di determinate tipologie di spesa specificatamente individuate, e pluriennale, in quanto destinato a garantire il raccordo tra più esercizi e a essere gestito in un arco temporale più esteso dell'esercizio annuale. Tale fondo trova appostamento contabile tanto in entrata quanto in spesa. Nell'ambito dell'entrata in relazione alle risorse – accertate negli esercizi precedenti – che finanziano spese correlate che maturano la condizione di esigibilità tanto nell'esercizio corrente quanto negli esercizi successivi.

FONDO PLURIENNALE VINCOLATO IN ENTRATA	2019	2020	2021
FPV PER SPESE CORRENTI	€ 148.654,55	€ 164.962,00	€ 165.355,00
FPV PER SPESE IN CONTO CAPITALE	€ 626.281,78		
FPV TOTALE	€ 774.936,33	€ 164.962,00	€ 165.355,00

L'FPV di entrata del 2019 verrà successivamente implementato a seguito del riaccertamento ordinario dei residui e della reimputazione degli impegni sugli esercizi successivi in base all'esigibilità della spesa.

SEZIONE 3

ANALISI DELLE SPESE

10 ANALISI DELLE SPESE

In questa sezione sono evidenziate le spese complessive del bilancio. Il D. Lgs.118/2011, integrato con il D. Lgs. 126/2014, in attuazione dell'armonizzazione contabile, prevede per le spese una prima articolazione in "Missioni" e "Programmi", che rappresentano le funzioni principali e gli obiettivi strategici individuati dalle amministrazioni. Queste si distinguono ulteriormente in sei "Titoli", che a loro volta si suddividono in "Macroaggregati", secondo la loro natura economica, individuata sulla base del titolo giuridico. Ai fini della gestione e rendicontazione i macroaggregati sono ripartiti in capitoli e articoli, che troveranno la loro rappresentazione nel peg. In questa sezione viene effettuata un'analisi delle spese per titoli nel loro dettaglio per le annualità 2019 - 2021.

I titoli della spesa sono i seguenti:

titolo 1 – Spese correnti: comprendono le spese per funzionamento e la gestione dei servizi erogati dall'ente come asili, scuole, assistenza, cultura, spese per stipendi, manutenzioni ordinarie, utenze, ecc.

titolo 2 – Spese in conto capitale: sono spese per gli investimenti ovvero tutte quelle necessarie per la costruzione, la manutenzione straordinaria di opere pubbliche (strade, scuole, uffici, edifici pubblici, ecc.), i trasferimenti di capitale e i costi di progettazione di opere pubbliche, l'acquisto di beni strumentali come automezzi, software, hardware, arredi, ecc.

titolo 3 – Spese per incremento attività finanziarie: comprende gli acquisti di partecipazioni azionarie e poste compensative derivanti da incassi e versamenti di mutui dall'istituto erogante all'Ente.

titolo 4 – Spese per rimborso prestiti: sono i rimborsi delle quote capitali dei mutui contratti per finanziare gli investimenti;

titolo 5 – Chiusura anticipazioni ricevute da istituto tesoriere/cassiere: sono spese effettuate per la restituzione delle eventuali anticipazioni erogate dall'istituto tesoriere, per fare fronte a momentanee esigenze di liquidità;

titolo 7 – Uscite per conto terzi e partite di giro: sono le spese che il comune effettua per conto di terzi ed hanno sempre un uguale corrispettivo nella parte entrata. Principalmente includono il versamento allo Stato delle ritenute effettuate sia sugli stipendi del personale quale sostituto d'imposta sia a titolo di IVA per effetto dell'istituto dello *split payment* e del *reverse charge*. Inoltre, come prescritto dalla normativa, includono anche le previsioni dei movimenti giornalieri riguardanti le entrate a specifica destinazione attivate per il pagamento della spesa corrente in attuazione dell'art.195 del Tuel

SPESE	PREVISIONE ASSESTATA 2018	2019	2020	2021
TITOLO 1 SPESE CORRENTI	7.412.257,03	7.429.082,03	7.226.492,87	7.218.017,87
TITOLO 2 – SPESE IN CONTO CAPITALE	6.232.227,62	8.994.568,04	1.129.927,00	996.500,00
TITOLO 4 – RIMBORSO DI PRESTITI	287.088,73	246.644,21	247.389,14	248.156,00
TITOLO 5 – CHIUSURA ANTICIPAZIONI DA ISTITUTO TESORIERE/CASSIERE	1.600.000,00	1.600.000,00	1.600.000,00	1.600.000,00
TITOLO 7 – SPESE PER CONTO TERZI E PARTITE DI GIRO	4.311.700,00	4.305.700,00	4.305.700,00	4.305.700,00
	19.843.273,38	22.575.994,28	14.509.509,01	14.368.373,87

10.1 ANALISI DELLA SPESA CORRENTE

10.1.1 TITOLO 1 – SPESE CORRENTI

Le spese correnti (titolo 1) comprendono le spese relative alla gestione ordinaria dei servizi pubblici, e si distinguono, come previsto dai macroaggregati, in spese per il personale, acquisto di beni e servizi, utilizzo di beni di terzi, erogazione di contributi, interessi passivi, imposte e tasse, rimborsi vari. Tra le spese correnti sono inclusi anche il fondo crediti di dubbia esigibilità, il fondo di riserva ed il fondo per partecipazione in società in perdita.

L'ammontare di dette spese è pari a € 7.429.082,03 per il 2019, € 7.226.492,87 nel 2020 ed € 7.218.017,87 nel 2021.

La spesa è articolata per macroaggregati come segue:

SPESE	2019	2020	2021
1 – REDDITI DA LAVORO DIPENDENTE	1.961.756,94	1.974.780,00	1.971.073,00
2 – IMPOSTE E TASSE A CARICO DELL'ENTE	219.830,00	221.300,00	221.300,00
3 – ACQUISTO DI BENI E SERVIZI	4.290.254,00	4.134.204,00	4.130.204,00
4 – TRASFERIMENTI CORRENTI	366.100,00	357.650,00	357.650,00
7 – INTERESSI PASSIVI	7.991,00	7.247,00	6.479,00
9 – RIMBORSI E POSTE CORRETTIVE DELLE ENTRATE	49.000,00	27.000,00	27.000,00
10 – ALTRE SPESE CORRENTI	534.150,09	504.311,87	504.311,87
	€ 7.429.082,03	€ 7.226.492,87	€ 7.218.017,87

Nella tabella seguente, le spese previste per il 2019, suddivise per macroaggregati, sono confrontate con le previsioni assestate del 2018.

SPESE	PREVISIONI DEFINITIVE 2018	SPESE	PREVISIONI 2019
1 – REDDITI DA LAVORO DIPENDENTE	2.109.366,37	1 – REDDITI DA LAVORO DIPENDENTE	1.961.756,94
2 – IMPOSTE E TASSE A CARICO DELL'ENTE	229.892,01	2 – IMPOSTE E TASSE A CARICO DELL'ENTE	219.830,00
3 – ACQUISTO DI BENI E SERVIZI	4.122.989,06	3 – ACQUISTO DI BENI E SERVIZI	4.290.254,00
4 – TRASFERIMENTI CORRENTI	412.361,00	4 – TRASFERIMENTI CORRENTI	366.100,00
7 – INTERESSI PASSIVI	10.265,00	7 – INTERESSI PASSIVI	7.991,00
9 – RIMBORSI E POSTE CORRETTIVE DELLE ENTRATE	47.280,00	9 – RIMBORSI E POSTE CORRETTIVE DELLE ENTRATE	49.000,00
10. ALTRE SPESE CORRENTI	480.103,59	10. ALTRE SPESE CORRENTI	534.150,09
	€ 7.412.257,03		€ 7.429.082,03

Di seguito è illustrata la destinazione finale di queste spese destinate al funzionamento dell'ente ed all'erogazione dei servizi, confrontate con quelle assestate dell'esercizio 2017.

Macroaggregato 1 – Redditi di lavoro dipendente. Comprende le spese per le retribuzioni ed i contributi per il personale dipendente.

Rispetto al 2018 questo macroaggregato registra una diminuzione di € 147.609,43 principalmente dovuta a:

- nel 2018 è stata liquidata in favore di tre dipendenti cessati dal servizio integrazione per trattamento di fine rapporto per circa 86.000
- nel 2018 sono state liquidate in favore di un dipendente cessato dal servizio indennità diverse per una spesa lorda di circa 52.000 euro
- con decorrenza 01.10.2018 è cessato dal servizio per pensionamento il segretario generale

La spesa del 2019 comprende gli aumenti retributivi recentemente sottoscritti, il cui onere è assunto a carico del bilancio provinciale e pertanto in entrata è previsto apposito stanziamento.

Macroaggregato 2 – Imposte e tasse a carico dell'Ente.

In questa voce sono classificate, come poste principali:

- IRAP dovuta sulle retribuzioni lorde erogate ai dipendenti; il Comune di Predaia non applica il metodo cosiddetto commerciale sui servizi a rilevanza commerciale (art. 10 comma 2 D.Lgs. 446/1997);
- tassa di circolazione sui veicoli, calcolata sul parco mezzi in dotazione all'ente.
- imposta di registro su contratti

Macroaggregato 3 – Acquisto di beni e servizi. È la voce più rilevante delle spese correnti. Comprende le spese necessarie per l'acquisto dei vari beni di consumo e dei servizi necessari al funzionamento dell'Ente. Tra questi ultimi si trovano le spese relative per: organi istituzionali, rappresentanza, manutenzioni, utenze e

canoni, noleggi, prestazioni professionali, contratti di servizio pubblico, legali, servizi informatici e telecomunicazioni.

Fanno parte di di questo macroaggregato anche le spese relative ai contratti di appalto per l'erogazione dei servizi pubblici, non svolti quindi direttamente dal personale dell'ente. Le previsioni sono state calcolate sul fabbisogno storico delle spese. E' risultato necessario calibrare le previsioni in maniera sempre più precisa e contenuta, vista la perdurante riduzione delle risorse disponibili, a fronte dei numerosi tagli imposti dalla finanza locale

Rispetto al 2018 questo macroaggregato registra un aumento pari ad € 167.264,94 passando da € 4.122.989,06 ad € 4.290.254. Tuttavia necessita tenere conto che alcuni capitoli (in particolare quelli relativi alle spese legali) verranno incrementati in occasione del riaccertamento ordinario dei residui. Gli impegni derivanti dal conferimento di incarico a legali esterni, la cui esigibilità non è determinabile, sono imputati all'esercizio in cui il contratto è firmato, in deroga al principio della competenza potenziata, al fine di garantire la copertura della spesa. In sede di predisposizione del rendiconto, in occasione della verifica dei residui prevista dall'articolo 3, comma 4 del presente decreto, se l'obbligazione non è esigibile, si provvede alla cancellazione dell'impegno ed alla sua immediata re-imputazione all'esercizio in cui si prevede che sarà esigibile, anche sulla base delle indicazioni presenti nel contratto di incarico al legale. Nell'esercizio in cui l'impegno è cancellato si iscrive, tra le spese, il fondo pluriennale vincolato al fine di consentire la copertura dell'impegno nell'esercizio in cui l'obbligazione è imputata.

Si segnalano invece i seguenti incrementi di spesa:

- l'incremento per € 10.000 delle spese inerenti la gestione del servizio asilo nido;
- l'incremento per € 13.000,00 delle previsioni di spesa relative al servizio di trasporto sperimentale urbano
- l'aumento per € 67.000 della spesa per manutenzione di impianti su edifici diversi
- la previsione di spesa per attività di verifica, videoispezione, collaudi e ricollaudi allacciamenti utenze rete fognaria per € 62.000 a fronte dei 30.000 impegnati nel 2018

Macroaggregato 4 – Trasferimenti correnti. Comprende le spese relative ai trasferimenti correnti a favore di Amministrazioni pubbliche, imprese, famiglie e istituzioni sociali private.

Si tratta principalmente di:

- trasferimenti per gemellaggi per € 2.800,00;
- trasferimento al Comune di Cles per servizio associato di polizia locale per € 74.800,00
- trasferimenti relativi al settore dell'istruzione per € 10.000,00
- trasferimenti relativi alla gestione del patrimonio € 21.000,00
- trasferimenti relativi al settore culturale per € 69.750,00 (di cui 35.000 per la gestione del teatro);
- trasferimenti relativi al piano giovani di zona per € 6.450,00;
- trasferimenti relativi al settore turistico per € 46.500,00;
- trasferimenti relativi al settore sportivo per € 52.500,00;
- trasferimenti relativi al settore della protezione civile per € 18.500,00
- trasferimenti relativi al settore sociale per € 48.800,00;

Macroaggregato 7 – Interessi passivi.

Rispetto al 2018 questo macroaggregato registra una riduzione pari a € 2.274,00 passando da € 10.265,0 del 2018 a € 7.991 del 2019.

Macroaggregato 9 – Rimborsi e poste correttive delle entrate.

In base alla nuova classificazione di bilancio di cui al D.Lgs. 118/2011, in questo macroaggregato sono classificati gli sgravi, i rimborsi e i trasferimenti di quote indebite ed inesigibili di imposte ed entrate e

proventi diversi, nonché il rimborso in favore di altri enti per il personale comandato/in convenzione. La previsione viene fatta prudenzialmente sulla base del trend storico. La previsione registra rispetto al 2018 un aumento di Euro 1.720,00.

Macroaggregato 10 – Altre spese correnti.

Comprende il fondo di riserva, il fondo pluriennale vincolato (FPV), il fondo crediti di dubbia esigibilità (FCDE), l’IVA a debito, i premi assicurativi.

Tra gli altri fondi iscritti in questo macroaggregato si segnalano:

- il Fondo pluriennale vincolato (F.P.V.) destinato al finanziamento delle indennità riconosciute al personale dipendente (es. indennità di risultato dei dirigenti e capiufficio, fondo per la riorganizzazione e l'efficienza gestionale, accordo di settore, indennità di progettazione, indennità per svolgimento di attività tecnica di gestione della sicurezza, ecc.) per un importo pari a € 164.962. Si ricorda che le somme stanziare in questo fondo costituiscono un'entrata del bilancio nell'anno successivo destinata all'erogazione delle indennità;
- il Fondo crediti di dubbia e difficile esazione per importi pari a € 95.488,09 nel 2019 e ad Euro 93.256,87 nel 2020 e 2021;
- il Fondo di riserva per un importo pari a € 50.000,00 nel triennio

Nel macroaggregato “Altre spese correnti” risultano iscritti inoltre gli stanziamenti per il versamento dell'IVA a debito, che si prevedono pari a € 109.000 nel 2019 ed €99.000 nel 2020 e 2021 (previsione definitiva 2018 €126.863,85).

E' inoltre prevista la spesa di Euro 18.000 a titolo di risarcimento danni.

Fondo di riserva di competenza

Nella missione “Fondi e Accantonamenti”, all'interno del programma “Fondo di riserva”, gli enti locali iscrivono un fondo di riserva non inferiore allo 0,30 e non superiore al 2 per cento del totale delle spese correnti di competenza inizialmente previste in bilancio

La previsione del fondo di riserva ordinario, iscritto nella missione 20, programma 1, titolo 1, macroaggregato 10 del bilancio, ammonta a:

anno 2019 - euro 50.000 pari allo 0,67% delle spese correnti;

anno 2020 - euro 50.000 pari allo 0,69 % delle spese correnti;

anno 2021 - euro 50.000 pari allo 0,69% delle spese correnti;

rientra nei limiti previsti dall’articolo 166 del TUEL ed in quelli previsti dal regolamento di contabilità.

La metà della quota minima del fondo di riserva, che nel 2019 ammonta ad Euro 11.143,62, dovrà essere riservata alla copertura di eventuali spese non prevedibili, la cui mancata effettuazione comporta danni certi all’amministrazione.

Fondo di riserva di cassa

La consistenza del fondo di riserva di cassa rientra nei limiti di cui all’art. 166, comma 2 quater del TUEL. (non inferiore allo 0,2 per cento delle spese finali)

Nella tabella seguente, sono rappresentate le spese correnti sopra illustrate, suddivise per missioni e programmi.

SPESA CORRENTE	2020	2021	2022
0101 – ORGANI ISTITUZIONALI	202.400,00	202.400,00	202.400,00
0102 – SEGRETERIA GENERALE	346.319,31	344.820,00	344.820,00
0103 – GESTIONE ECONOMICA, FINANZIARIA, PROGRAMMAZIONE E PROVVED.	286.545,53	284.144,00	284.144,00
0104 – GESTIONE DELLE ENTRATE TRIBUTARIE E SERVIZI FISCALI	173.359,11	173.802,00	173.802,00
0105 – GESTIONE DEI BENI DEMANIALI E PATRIMONIALI	473.048,00	461.598,00	465.598,00
0106 – UFFICIO TECNICO	512.455,59	481.497,00	481.790,00
0107 – ELEZIONI E CONSULTAZIONI POPOLARI - ANAGRAFE E STATO CIVILE	235.876,62	239.538,00	227.538,00
0108 – STATISTICA E SISTEMI INFORMATIVI	32.000,00	32.000,00	32.000,00
0110 – RISORSE UMANE	40.500,00	40.500,00	40.500,00
0111 – ALTRI SERVIZI GENERALI	354.700,00	326.700,00	326.700,00
TOTALE MISSIONE 1 SERVIZI ISTITUZIONALI, GENERALI E DI GESTIONE	2.657.204,16	2.586.999,00	2.579.292,00

0301 – POLIZIA LOCALE E AMMINISTRATIVA	122.256,00	122.256,00	122.256,00
TOTALE MISSIONE 3 ORDINE PUBBLICO E SICUREZZA	122.256,00	122.256,00	122.256,00

0401 – ISTRUZIONE PRESCOLASTICA	134.479,23	130.986,00	130.986,00
0402 – ALTRI ORDINI DI ISTRUZIONE	336.300,00	336.300,00	336.300,00
0406 – SERVIZI AUSILIARI ALL'ISTRUZIONE	20.000,00	20.000,00	20.000,00
TOTALE MISSIONE 4 ISTRUZIONE E DIRITTO ALLO STUDIO	490.779,23	487.286,00	487.286,00

0502 – ATTIVITA' CULTURALI E INTERVENTI NEL SETTORE CULTURALE	553.148,55	554.825,00	554.501,00
---	------------	------------	------------

TOTALE MISSIONE 5 TUTELA E VALORIZZAZIONE DEI BENI E ATTIVITA' CULTURALI	553.148,55	554.825,00	554.501,00
---	------------	------------	------------

0601 – SPORT E TEMPO LIBERO	157.500,00	157.000,00	157.000,00
0602 GIOVANI	46.450,00	35.000,00	35.000,00
TOTALE MISSIONE 6 POLITICHE GIOVANILI, SPORT E TEMPO LIBERO	203.950,00	192.000,00	192.000,00

0701 – SVILUPPO E VALORIZZAZIONE DEL TURISMO	74.772,00	74.560,00	74.342,00
TOTALE MISSIONE 7 TURISMO	74.772,00	74.560,00	74.342,00

0801 - URBANISTICA	38.000,00	3.000,00	3.000,00
TOTALE MISSIONE 8 ASSETTO TERRITORIO ED EDILIZIA ABITATIVA	38.000,00	3.000,00	3.000,00

0901 DIFESA DEL SUOLO	5.000,00	5.000,00	5.000,00
0902 TUTELA, VALORIZZAZIONE E RECUPERO AMBIENTALE	350.200,00	350.200,00	350.200,00
0903 – RIFIUTI	71.500,00	71.500,00	71.500,00
0904 SERVIZIO IDRICO INTEGRATO	709.497,00	647.416,00	647.335,00
0905 AREE PROTETTE, PARCHI NATURALI, FORESTAZIONE	203.608,00	203.608,00	203.608,00
TOTALE MISSIONE 9 SVILUPPO SOSTENIBILE E TUTELA DEL TERRITORIO E DELL'AMBIENTE	1.339.805,00	1.277.724,00	1.277.643,00

1002 TRASPORTO PUBBLICO LOCALE	139.160,00	139.160,00	139.160,00
1005 VIABILITA' E INFRASTRUTTURE STRADALI	715.619,00	698.526,00	698.381,00
TOTALE MISSIONE 10 TRASPORTI E DIRITTO ALLA MOBILITA'	854.779,00	837.686,00	837.541,00

11.01 SISTEMA DI PROTEZIONE CIVILE	70.600,00	70.600,00	70.600,00
TOTALE MISSIONE 11 SOCCORSO CIVILE	70.600,00	70.600,00	70.600,00

1201 INTERVENTI PER L'INFANZIA E PER I MINORI	718.000,00	718.000,00	718.000,00
1202 INTERVENTI PER LA DISABILITA'	0		
1203 INTERVENTI PER GLI ANZIANI	21.000,00	21.000,00	21.000,00

1205 INTERVENTI PER LE FAMIGLIE	61.300,00	59.300,00	59.300,00
1209 SERVIZIO NECROSCOPICO E CIMITERIALE	57.500,00	57.500,00	57.500,00
TOTALE MISSIONE 12 DIRITTI SOCIALI, POLITICHE SOCIALI E FAMIGLIE	857.800,00	855.800,00	855.800,00

1701 FONTI ENERGETICHE	20.500,00	20.500,00	20.500,00
TOTALE MISSIONE 17 ENERGIA E DIVERSIFICAZIONE DELLE FONTI ENERGETICHE	20.500,00	20.500,00	20.500,00

2001 FONDO DI RISERVA	50.000,00	50.000,00	50.000,00
2002 FONDO CREDITI DI DUBBIA ESIGIBILITA'	95.488,09	93.256,87	93.256,87
2003 ALTRI FONDI			
TOTALE MISSIONE 20 FONDI DA RIPARTIRE	145.488,09	143.256,87	143.256,87

TOTALE TITOLO I SPESE CORRENTI	7.429.082,03	7.226.492,87	7.218.017,87
---------------------------------------	---------------------	---------------------	---------------------

10.1.2 TITOLO 4 – RIMBORSO QUOTA CAPITALE MUTUI

Sono rappresentate dalle spese per la restituzione dell'indebitamento (mutui) già contratto negli anni precedenti (quota capitale).

Si tratta dei (pochi) mutui che non sono stati oggetto dell'operazione di estinzione anticipata perfezionata nel 2015.

TITOLO IV RIMBORSO PRESTITI	PREVISIONI 2019	PREVISIONI 2020	PREVISIONI 2021
Rimborso quota capitale mutui assunti con Cassa del Trentino Spa	€ 6.183,88	€ 6.492,31	€ 6.816,12
Rimborso quota capitale mutui assunti ad altri enti del settore pubblico (BIM)	€ 60.223,60	€ 60.660,10	€ 61.103,15
Rimborso alla Provincia quota capitale dei mutui a seguito operazione di estinzione anticipata	180.236,73	180.236,73	€ 180.236,73
	€ 246.644,21	€ 247.389,14	€ 248.156,00

Per quanto riguarda il rimborso alla PAT della quota capitale dei mutui derivante dall'operazione di estinzione anticipata, la Provincia ha disposto che in termini di cassa, il rimborso della quota annuale potrà avvenire disponendo la regolazione contabile a carico dei fondi impegnati alla voce "rimborso prestiti" per l'ammontare della quota di recupero, da conteggiare a favore del capitolo di entrata relativo al trasferimento provinciale a titolo di ex fondo investimenti minori.

10.2 ANALISI DELLE SPESE IN CONTO CAPITALE

Le previsioni di spesa relative alle spese di parte capitale ammontano complessivamente ad € 5.013.426,06 nel 2019, € 2.242.388,00 nel 2019 ed € 711.427,00 al 2021.

Si precisa che in tale dato non è al momento contenuta la previsione delle opere pubbliche reimputate sui vari esercizi in base al cronoprogramma di spesa, operazione che verrà eseguita in sede di riaccertamento ordinario dei residui.

La spesa è articolata per macroaggregati come segue:

SPESA IN CONTO CAPITALE	2019	2020	2021
2 – INVESTIMENTI FISSI LORDI	€ 8.820.708,04	€ 1.010.000,00	€ 955.500,00
3 – CONTRIBUTI AGLI INVESTIMENTI	€ 163.860,00	€ 114.927,00	€ 36.000,00
5 – ALTRE SPESE IN CONTO CAPITALE	€ 10.000,00	€ 5.000,00	€ 5.000,00
	€ 8.994.568,04	€ 1.129.927,00	€ 996.500,00

Si procede all'analisi dei singoli macroaggregati nel triennio.

Il **macroaggregato 2 “Investimenti fissi lordi”**, pari ad € 8.820.708.04 nel 2019, € 1.010.000 ne2020 ed € 955.500 nel 2021, si suddivide nelle seguenti voci:

ACQUISTO DI ATTREZZATURE E MATERIALE DIVERSO					
Cod. Bilancio	Capitolo	descrizione	2019	2020	2021
01.11-2.02	14940.10	Acquisto e adeguamento hardware - postazioni di lavoro e periferiche	10.000,00	10.000,00	10.000,00
01.05-2.02	15878.01	Realizzazione impianto di videosorveglianza e sistema di allarme	20.000,00	10.000,00	0,00
04.01-2.02	19280.00	Acquisto di attrezzatura per scuola materna della frazione di Vervo'	10.000,00	5.000,00	5.000,00
05.02-2.02	21100.00	Installazione impianto multimediale e videosorveglianza nuova biblioteca comunale	12.000,00	0,00	0,00
05.02-2.02	21107.00	Acquisto cucina per locali concessi al Circolo Anziani presso la nuova sede della biblioteca di Coredo	12.000,00	0,00	0,00
05.02-2.02	21140.00	Acquisto di libri e acquisti straordinari	36.500,00	36.500,00	36.500,00
05.02-2.02	21140.10	Acquisto di arredi per la nuova sede della biblioteca di Coredo	10.000,00	0,00	0,00
06.01-2.02	22071.00	Acquisto di attrezzature diverse per impianti sportivi	10.000,00	10.000,00	10.000,00
07.01-2.02	23010.50	Nuovi percorsi d'Anaunia PSR tipologia 2: acquisto pannelli esplicativi e didattici	15.000,00	0,00	0,00
10.05-2.02	23621.10	Acquisto di automezzi ed attrezzature per il cantiere comunale	150.000,00	23.000,00	20.000,00
09.02-2.02	26061.66	Riqualificazione area parco pubblico nella frazione di Mollaro - spese tecniche	20.000,00	0,00	0,00
09.02-2.02	26107.00	Acquisto di arredo urbano da posizionare nei parchi e nelle aree verdi	50.000,00	10.000,00	9.000,00
09.02-2.02	26108.00	Acquisto e manutenzione straordinaria di attrezzatura ludica nei parchi giochi	100.000,00	20.000,00	20.000,00
12.01-2.02	26413.00	Acquisto di mobili e arredi n.a.c. per immobili adibiti ad asili nido	5.000,00	5.500,00	5.000,00

ACQUISTO DI TERRENI ED IMMOBILI					
Cod. Bilancio	Capitolo	descrizione	2019	2020	2021
01.05-2.02	15831.30	Acquisto di immobili ad uso strumentale ed istituzionale	164.000,00	0,00	0,00
01.05-2.02	15831.40	Acquisto di beni immobili (terreni)	146.000,00	0,00	0,00
01.05-2.02	15831.50	Acquisizione gratuite di terreni	1.000.000,00	300.000,00	300.000,00

MANUTENZIONE STRAORDINARIA SU IMMOBILI DIVERSI					
Cod. Bilancio	Capitolo	descrizione	2019	2020	2021
01.05-2.02	15833	Manutenzione straordinaria immobili comunali	110.000,00	100.000,00	50.000,00
01.05-2.02	19279	Manutenzione straordinaria di immobili adibiti a scuole materne	5.000,00	10.000,00	5.000,00
01.05-2.02	19552	Manutenzione straordinaria edifici scolastici e relativi impianti	15.000,00	30.000,00	30.000,00

OPERE PUBBLICHE SU IMMOBILI DIVERSI					
Cod. Bilancio	Capitolo/Art .	descrizione	2019	2020	2021
01.11-2.02	15830.01	Lavori ristrutturazione ex scuola elementare di Taio (6000 campanili)	25.169,18		
01.05-2.02	15835	Ricostruzione sala civica e sistemazione degli spazi nei pressi della Chiesa di Dermulo	160.000,00	0,00	0,00
04.02-2.02	19859	Intervento presso la nuova scuola media di Taio: interrato per ricavo locali e sistemazioni esterne	90.000,00	0,00	0,00
04.02-2.02	19860	Realizzazione nuova scuola media di Taio	96.151,42	0,00	0,00
04.02-2.02	19860.01	Costruzione nuova palestra scuola media della Frazione di Taio	2.510.095,23	0,00	0,00
11.01-2.02	25133	Lavori di adeguamento funzionale	509.000,00		

		della sede dei Vigili del Fuoco di Taio			
11.01-2.02	25134.66	Lavori di adeguamento funzionale della sede dei Vigili del Fuoco di Vervò – spese tecniche	58.000,00		0,00

INCARICHI PROFESSIONALI ESTERNI					
Cod. Bilancio	Capitolo/Art.	descrizione	2019	2020	2021
01.11-2.02	14950.00	Spese tecniche progettazione nuove opere pubbliche	48.000,00	50.000,00	50.000,00
01.05-2.02	15847.66	Riqualificazione area ex municipio di Vervò – spese tecniche	25.000,00	0,00	0,00

MANUTENZIONE STRAORDINARIA E OPERE SU IMPIANTI SPORTIVI					
Cod. Bilancio	Capitolo/Art.	descrizione	2019	2020	2021
06.01-2.02	22030.00	Manutenzione straordinaria impianti sportivi	30.000,00	20.000,00	20.000,00
06.01-2.02	22031.00	Manutenzione straordinaria spogliatoi presso i campi tennis di Taio	50.000,00	0,00	0,00
06.01-2.02	22035.00	Revisione impianto elettrico impianti sportivi delle Frazioni	65.000,00	0,00	0,00
06.01-2.02	22030.10	Realizzazione spogliatoi campi da tennis di Coredò pf 2083 CC Coredò I	126.144,01	0,00	0,00
06.01-2.02	22030.66	Realizzazione spogliatoi campi da tennis di Coredò pf 2083 CC Coredò I - spese tecniche	11.643,70	0,00	0,00

MANUTENZIONE STRAORDINARIA E OPERE PUBBLICHE VIABILITA'					
Cod. Bilancio	Capitolo/Art.	descrizione	2019	2020	2021
10.05-2.02	23585.01	Manutenzione straordinaria tunnel nell'abitato di Mollaro	150.000,00	0,00	0,00
10.05-2.02	23585.03	Sistemazione incrocio Via Glare - Via degli Alpini e Via Heroldsberg nella frazione di Taio	60.000,00	0,00	0,00
10.05-2.02	23585.05	Sistemazione accesso area sportiva nella frazione di Tres	7.892,67	0,00	0,00
10.05-2.02	23585.09	Realizzazione parcheggi nella frazione di Mollaro	62.500,00	0,00	0,00
10.05-2.02	23585.10	Allargamento strada Taio-Vion	112.126,12	0,00	0,00
10.05-2.02	23586.00	Manutenzione straordinaria viabilità	187.000,00	140.000,00	150.000,00

10.05-2.02	23589.00	Riqualificazione Piazza nella Frazione di Tres	150.000,00	0,00	0,00
10.05-2.02	23589.30	Riqualificazione urbana Piazza nella Frazione di Tavon	151.000,00	0,00	0,00
10.05-2.02	23589.66	Riqualificazione urbana Piazza nella Frazione di Tavon - spese tecniche	12.900,00	0,00	0,00
10.05-2.02	23591.00	Rifacimento e potenziamento toponomastica e segnaletica stradale	20.000,00	0,00	0,00
10.05-2.02	23711.00	Manutenzione straordinaria viabilità Segno	30.000,00	0,00	0,00
10.05-2.02	23712.00	Sistemazione della viabilità in via San Romedio (loc. Due Laghi di Coredo)	98.000,00	0,00	0,00
10.05-2.02	23712.66	Sistemazione della viabilità in via San Romedio (loc. Due Laghi di Coredo) - spese tecniche	12.000,00	0,00	0,00
10.05-2.02	23891.00	Spese per manutenzione straordinaria impianti illuminazione pubblica	30.000,00	20.000,00	20.000,00
10.05-2.02	23895.00	Rifacimento impianto illuminazione pubblica in Via S. Romedio nella Frazione di Coredo	56.000,00	0,00	0,00
10.05-2.02	23895.66	Rifacimento impianto illuminazione pubblica in Via S. Romedio nella Frazione di Coredo - spese tecniche	2.900,00	0,00	0,00

MANUTENZIONE STRAORDINARIA E OPERE SERVIZIO IDRICO INTEGRATO					
Cod. Bilancio	Capitolo/Art.	descrizione	2019	2020	2021
07.01-2.02	22960.01	Realizzazione collettore fognario Dermulo- Taio	240.000,00	0,00	0,00
09.01-2.02	24517.00	Regimazione straordinaria acque bianche	68.981,07	0,00	0,00
09.01-2.02	24517.00	Regimazione straordinaria acque bianche – manutenzione straordinaria	200.000,00	80.000,00	90.000,00
09.04-2.02	25439.00	Sostituzione del tubo di adduzione proveniente dalla presa Cirò	37.000,00	0,00	0,00
09.04-2.02	25440.50	Opere di urbanizzazione di Via Auri nella Frazione di Vervò - Rilevante IVA	129.785,28	0,00	0,00

09.04-2.02	25440.66	Opere di urbanizzazione di Via Auri nella Frazione di Vervò - spese tecniche	9.681,88	0,00	0,00
09.04-2.02	25441.03	Opere di completamento rete idrica acquedotto comunale - Rilevante iva	40.868,61	0,00	0,00
09.04-2.02	25443.00	Manutenzione straordinaria acquedotti - rilevante IVA -	50.000,00	40.000,00	40.000,00
09.04-2.02	25443.10	Realizzazione della rete acquedottistica dell'abitato di Vion - Ril. IVA -	193.378,68	0,00	0,00
09.04-2.02	25443.66	Realizzazione della rete acquedottistica dell'abitato di Vion - spese tecniche - ril. IVA	11.736,55	0,00	0,00
09.04-2.02	25449.40	Manutenzione straordinaria della fognatura comunale (servizio rilevante ai fini IVA)	40.000,00	20.000,00	20.000,00
09.04-2.02	25449.50	Sostituzione ed adeguamento reti fognarie bianche e nere abitati di Taio e Mollaro nel Comune di Predaia	215.879,22	0,00	0,00
09.04-2.02	25449.66	Sostituzione ed adeguamento reti fognarie bianche e nere abitati di Taio e Mollaro - spese tecniche	18.053,24	0,00	0,00

SPESE PER IMMOBILIZZAZIONE IMMATERIALI					
Cod. Bilancio	Capitolo/Art.	descrizione	2019	2020	2021
08.01-2.02	24564.00	Incarico a professionista esterno revisione dei centri storici	26.000,00	0,00	0,00
08.01-2.02	24565.00	Digitalizzazione pratiche edilizie	50.000,00	0,00	0,00

MANUTENZIONE STRAORDINARIA E OPERE VERDE PUBBLICO					
Cod. Bilancio	Capitolo/Art.	descrizione	2019	2020	2021
07.01-2.02	22960.00	Servizi turistici: opere di urbanizzazione area Plaze nella frazione di Dermulo	250.599,63		
09.02-2.02	26060.00	Manutenzione straordinaria di aree verdi	50.000,00	20.000,00	20.000,00
09.02-2.02	26060.10	Riqualificazione Parco nell'abitato di Segno	217.721,55	0,00	0,00
09.02-2.02	26061.66	Riqualificazione area parco pubblico nella frazione di Mollaro - spese tecniche	20.000,00	0,00	0,00
09.02-2.02	26062.00	Lavori di sistemazione area Merlonga nella Frazione di Smarano	40.000,00	0,00	0,00

MANUTENZIONE STRAORDINARIA SU CIMITERI					
Cod. Bilancio	Capitolo/Art.	descrizione	2019	2020	2021
12.09-2.02	27610.00	Manutenzione straordinaria di cimiteri	61.500,00	40.000,00	40.000,00
12.09-2.02	27611.66	Manutenzione opere cimiteriali e spazi pubblici Taio Torra Vervo' - Spese tecniche	7.500,00	0,00	0,00

Il macroaggregato 3 “Contributi agli investimenti”, è pari ad € 163.860 nel 2019, € 114.927 nel 2020 ed € 36.000 nel 2021.

Si segnalano i seguenti contributi agli investimenti:

Cod. Bilancio	Capitolo/Art.	descrizione	2019	2020	2021
03.01-2.03	18990	Trasferimento al comune di Cles per acquisto attrezzatura e spese di investimento in favore del Corpo di polizia Locale	3.300,00		
04.01-2.03	19370.01	Concorso finanziario annuale per parziale finanziamento lavori di realizzazione scuola materna Taio	27.860,00	13.927,00	0,00
04.01-2.03	19370.02	Concorso finanziario annuale per parziale finanziamento lavori scuola materna di Mollaro	8.000,00	0,00	0,00
05.02-2.03	21562.00	Contributi straordinari alle associazioni locali per acquisto di strumenti, attrezzature.....	11.700,00	10.000,00	5.000,00
05.02-2.03	21563.00	Contributi straordinario al Corpo bandistico di Credo per manutenzione straordinaria immobile comunale	20.000,00	0,00	0,00
06.01-2.03	22489.00	Contributo straordinario all'Associazione Ice Club per realizzazione garage in legno per custodia macchina rasaghiaccio	50.000,00	0,00	0,00
06.01-2.03	22490.00	Contributi straordinari alle associazioni che operano nel settore sportivo e ricreativo	15.000,00	10.000,00	10.000,00
11.01-2.03	25280.00	Contributo straordinari per VV.FF.	28.000,00	21.000,00	21.000,00
11.01-2.03	25283.00	Contributo straordinario al Corpo dei VVFF di Taio per acquisto autobotte	0,00	60.000,00	0,00

Il macroaggregato 5 “Altre spese in conto capitale”, pari ad € 10.000 nel 2019 e ad euro 5.000 nel 2020 e 2021 comprendono le somme destinate al rimborso di proventi per permessi di costruire non dovuti o versati in eccesso

Nella tabella seguente, sono rappresentate le spese correnti sopra illustrate, suddivise per missioni e programmi.

SPESA IN CONTO CAPITALE	2020	2021	2022
0101 – ORGANI ISTITUZIONALI			
0105 – GESTIONE DEI BENI DEMANIALI E PATRIMONIALI	1.650.169,18	410.000,00	350.000,00
0111 – ALTRI SERVIZI GENERALI	58.000,00	60.000,00	60.000,00
TOTALE MISSIONE 1 SERVIZI ISTITUZIONALI, GENERALI E DI GESTIONE	1.708.169,18	470.000,00	410.000,00

0301 – POLIZIA LOCALE E AMMINISTRATIVA	3.300,00	0	0
TOTALE MISSIONE 3 ORDINE PUBBLICO E SICUREZZA	3.300,00	0	0

0401 – ISTRUZIONE PRESCOLASTICA	50.860,00	28.927,00	10.000,00
0402 – ALTRI ORDINI DI ISTRUZIONE	2.711.246,65	30.000,00	30.000,00
TOTALE MISSIONE 4 ISTRUZIONE E DIRITTO ALLO STUDIO	2.762.106,65	58.927,00	40.000,00

0502 – ATTIVITA' CULTURALI E INTERVENTI NEL SETTORE CULTURALE	102.200,00	46.500,00	41.500,00
TOTALE MISSIONE 5 TUTELA E VALORIZZAZIONE DEI BENI E ATTIVITA' CULTURALI	105.500,00	46.500,00	41.500,00

0601 – SPORT E TEMPO LIBERO	357.787,71	40.000,00	40.000,00
0602 GIOVANI			
TOTALE MISSIONE 6 POLITICHE GIOVANILI, SPORT E TEMPO LIBERO	357.787,71	40.000,00	40.000,00

0701 – SVILUPPO E VALORIZZAZIONE DEL TURISMO	505.599,63		
TOTALE MISSIONE 7 TURISMO	505.599,63		

0801 - URBANISTICA	86.000,00	5.000,00	5.000,0
TOTALE MISSIONE 8 ASSETTO TERRITORIO ED EDILIZIA ABITATIVA	86.000,00	5.000,00	5.000,0

0901 DIFESA DEL SUOLO	268.981,07	80.000,00	90.000,00
0902 TUTELA, VALORIZZAZIONE E RECUPERO AMBIENTALE	477.721,55	50.000,00	49.000,00
0903 – RIFIUTI			
0904 SERVIZIO IDRICO INTEGRATO	746.383,46	60.000,00	60.000,00
0905 AREE PROTETTE, PARCHI NATURALI, FORESTAZIONE			
TOTALE MISSIONE 9 SVILUPPO SOSTENIBILE E TUTELA DEL TERRITORIO E DELL'AMBIENTE	1.493.086,08	190.000,00	199.000,00

1005 VIABILITA' E INFRASTRUTTURE STRADALI	1.292.318,79	183.000,00	190.000,00
TOTALE MISSIONE 10 TRASPORTI E DIRITTO ALLA MOBILITA'	1.292.318,79	183.000,00	190.000,00

11.01 SISTEMA DI PROTEZIONE CIVILE	595.000,00	81.000,00	21.000,00
TOTALE MISSIONE 11 SOCCORSO CIVILE	595.000,00	81.000,00	21.000,00

1201 INTERVENTI PER INFANZIA E MINORI	20.000,00	15.500,00	10.000,00
1209 SERVIZIO NECROSCOPICO E CIMITERIALE	69.000,00	40.000,00	40.000,00
TOTALE MISSIONE 12 DIRITTI SOCIALI, POLITICHE SOCIALI E FAMIGLIE	89.000,00	55.500,00	50.000,00

1401 Industria, PMI e artigianato	0		
TOTALE MISSIONE 14 SVILUPPO ECONOMICO E COMPETITIVITA'	0		

TOTALE TITOLO II SPESE IN CONTO CAPITALE	8.994.568,04	1.129.927,00	996.500,00
---	--------------	--------------	------------

11 CHIUSURA ANTICIPAZIONI RICEVUTE DA ISTITUTO TESORIERE/CASSIERE

Questo titolo comprende la spesa per la restituzione delle anticipazioni effettuate dall'istituto tesoriere, per fare fronte a momentanee esigenze di cassa dell'Ente.

Va letto insieme al Titolo 7 dell'entrata, anticipazione di tesoreria, cui si rinvia.

TITOLO 5 – CHIUSURA ANTICIPAZIONI DA ISTITUTO TESORIERE/CASSIERE	2018	2019	2020
RESTITUZIONE ANTICIPAZIONI DI TESORERIA	€ 1.600.000,00	€ 1.600.000,00	€ 1.600.000,00
	€ 1.600.000,00	€ 1.600.000,00	€ 1.600.000,00

12 USCITE PER CONTO TERZI E PARTITE DI GIRO

Il titolo 7 comprende le spese derivanti da operazioni o da servizi effettuati per conto di terzi. Va letto insieme al Titolo 9 dell'entrata (entrate per conto terzi e partite di giro), cui si rinvia.

TITOLO 7 – SPESE PER CONTO TERZI E PARTITE DI GIRO	2019	2020	2020
USCITE PER PARTITE DI GIRO	€ 3.830.000,00	€ 3.830.000,00	€ 3.830.000,00
USCITE PER CONTO TERZI	€ 475.700,00	€ 475.700,00	€ 475.700,00
	€ 4.305.700,00	€ 4.305.700,00	€ 4.305.700,00

SEZIONE 4

ANALISI DEL BILANCIO

13 ENTRATE E SPESE NON RICORRENTI

La presente nota integrativa analizza altresì l'articolazione e la relazione tra le entrate e le spese ricorrenti e quelle non ricorrenti. Al riguardo si ricorda che le entrate sono distinte in ricorrenti e non ricorrenti a seconda se l'acquisizione dell'entrata sia prevista a regime ovvero limitata ad uno o più esercizi, e le spese sono distinte in ricorrenti e non ricorrenti, a seconda se la spesa sia prevista a regime o limitata ad uno o più esercizi.

Sono, in ogni caso, da considerarsi non ricorrenti le entrate riguardanti:

- donazioni, sanatorie, abusi edilizi e sanzioni;
- condoni;
- gettiti derivanti dalla lotta all'evasione tributaria;
- entrate per eventi calamitosi;
- alienazione di immobilizzazioni;
- le accensioni di prestiti;
- i contributi agli investimenti, a meno che non siano espressamente definitivi "continuativi" dal provvedimento o dalla norma che ne autorizza l'erogazione.

Sono, in ogni caso, da considerarsi non ricorrenti, le spese riguardanti:

- le consultazioni elettorali o referendarie locali,
- i ripiani disavanzi pregressi di aziende e società e gli altri trasferimenti in c/capitale,
- gli eventi calamitosi,
- le sentenze esecutive ed atti equiparati,
- gli investimenti diretti,
- i contributi agli investimenti.

Tra le spese correnti si evidenziano le seguenti come non ricorrenti:

Cod. Bilancio	Capitolo/Art.	descrizione	2019	2020	2021
01.11-1.10	495	Spesa non ripetitiva: risarcimenti danni e indennizzi diversi	18.000,00	0	0
01.06-1.03	2041	Spesa non ripetitiva: incarichi esterni per rinnovo CPI edifici pubblici	20.000,00	0	0
01.07-1.03	2330.10	Spesa una tantum: servizi vari, compensi a componenti di seggio per elezioni comunali	0	7.000,00	0
01.06-1.03	5072	Spesa non ripetitiva: attività di consulenza in materia di affidamento servizio illuminazione pubblica (project financial)	9.500,00	0	0
09.04-1.03	5508.00	Spese non ripetitiva: attività di verifica, videoispezione, collaudi e ricollaudi allacciamenti utenze rete fognaria	62.000,00	0,00	0,00
08.01-1.03	5341.00	Consulenza - progetto di pianificazione e di sviluppo strategico del territori	35.000,00		
10.05-1.03	4815.00	Concorso d'idee su	14.000,00		

		riqualificazione Piazza di Coredo e Piazzetta di Taio			
01.04-1.09	1320.50	Rimborso di somme non dovute o incassate in eccesso a favore di comuni	2.000,00	2.000,00	2.000,00
01.04-1.09	1340.00	Restituzione quote inesigibili entrate patrimoniali diverse e rimborsi o sgravi di tributi comunali	8.000,00	8.000,00	8.000,00
			168.500,00	17.000,00	10.000,00

Tra le entrate correnti si evidenziano le seguenti come non ricorrenti:

- Imposta municipale propria da attività di accertamento € 40.000,00 nel 2019
- IMIS da attività di accertamento € 2.000 nel 2019 e € 40.000 nel 2020 e 2021
- Imposta comunale sulla pubblicità da attività di accertamento € 2.000 in ciascun esercizio del triennio
- Concessioni cimiteriali pluriennali € 39.000 nel 2019, € 20.000 nel 2020 e 2021

14. ELENCO DELLE GARANZIE PRINCIPALI O SUSSIDIARIE PRESTATE DALL'ENTE A FAVORE DI ENTI E DI ALTRI SOGGETTI AI SENSI DELLE LEGGI VIGENTI.

I comuni, le province e le città metropolitane possono rilasciare a mezzo di deliberazione consiliare garanzia fideiussoria per l'assunzione di mutui destinati ad investimenti e per altre operazioni di indebitamento da parte di aziende da essi dipendenti, da consorzi cui partecipano nonché dalle comunità montane di cui fanno parte, che possono essere destinatari di contributi agli investimenti finanziati da debito, come definiti dall'art. 3, comma 18, lettere g) ed h), della legge 24 dicembre 2003, n. 350.

La garanzia fideiussoria può essere inoltre rilasciata a favore delle società di capitali, costituite ai sensi dell'articolo 113, comma 1, lettera e), per l'assunzione di mutui destinati alla realizzazione delle opere di cui all'articolo 116, comma 1. In tali casi i comuni, le province e le città metropolitane rilasciano la fideiussione limitatamente alle rate di ammortamento da corrispondersi da parte della società sino al secondo esercizio finanziario successivo a quello dell'entrata in funzione dell'opera ed in misura non superiore alla propria quota percentuale di partecipazione alla società.

La garanzia fideiussoria può essere rilasciata anche a favore di terzi che possono essere destinatari di contributi agli investimenti finanziati da debito, come definiti dall'art. 3, comma 18, lettere g) ed h), della legge 24 dicembre 2003, n. 350, per l'assunzione di mutui destinati alla realizzazione o alla ristrutturazione di opere a fini culturali, sociali o sportivi, su terreni di proprietà dell'ente locale, purché siano sussistenti le seguenti condizioni:

- a) il progetto sia stato approvato dall'ente locale e sia stata stipulata una convenzione con il soggetto mutuatario che regoli la possibilità di utilizzo delle strutture in funzione delle esigenze della collettività locale;
- b) la struttura realizzata sia acquisita al patrimonio dell'ente al termine della concessione;
- c) la convenzione regoli i rapporti tra ente locale e mutuatario nel caso di rinuncia di questi alla realizzazione o ristrutturazione dell'opera.

Il Comune di Predaia non ha rilasciato alcuna garanzia fideiussoria.

15 INDEBITAMENTO CON ANALISI DELLA RELATIVA SOSTENIBILITA' E ANDAMENTO TENDENZIALE NEL PERIODO DI MANDATO

I Comuni possono ricorrere all'assunzione di prestiti, nell'assoluto rispetto di alcuni vincoli normativamente stabiliti. Il primo di essi consiste nell'approvazione del rendiconto dell'esercizio riferito ai due anni precedenti rispetto a quello in cui i mutui sono deliberati. In secondo luogo l'art. 25, comma 3, della Legge provinciale 16 giugno 2006, n. 3 prevede che il Comune possa effettuare nuove operazioni di indebitamento se l'importo annuale degli interessi dei debiti da contrarre, sommato a quello dei debiti precedentemente contratti, al netto di una quota del 50 per cento dei contributi in conto annualità, non risulta superiore, a decorrere dal 2012, all'8 per cento delle entrate correnti, risultanti dal rendiconto del penultimo anno precedente a quello in cui viene deliberato il ricorso al nuovo indebitamento, con esclusione delle somme una tantum e dei contributi in annualità.

A livello nazionale l'art. 204 del TUEL 267/2000 prevede che il Comune possa effettuare nuove operazioni di indebitamento se l'importo annuale degli interessi dei debiti da contrarre, sommato a quello dei debiti precedentemente contratti, al netto dei contributi statali e regionali in conto interessi, non risulta superiore, a decorrere dal 2015, al 10 per cento delle entrate correnti, risultanti dal rendiconto del penultimo anno precedente a quello in cui viene deliberato il ricorso al nuovo indebitamento.

Altro importante vincolo è quello rappresentato dal pareggio di bilancio di cui alla legge rafforzata n. 243/2012 e per il quale si fa rinvio al paragrafo 3 "Nuove regole di finanza pubblica" a pag. 26 della presente Nota Integrativa. Il principio del pareggio di bilancio è stato disciplinato dalla legge di stabilità nazionale 2016 e recepito dalla legge di stabilità 2016 provinciale. La legge n. 164 del 31 agosto 2016 apporta modifiche in materia di pareggio di bilancio delle Regioni e degli Enti locali. Per il triennio 2017-2019 va letto l'art.65 del Disegno di legge di bilancio 2017.

Gli oneri finanziari per ammortamento prestiti ed il rimborso degli stessi in conto capitale registrano la seguente evoluzione:

ONERI FINANZIARI PER AMMORTAMENTO MUTUI	2019	2020	2021
INTERESSI PASSIVI SU FINANZIAMENTI A MEDIO LUNGO TERMINE	€ 6.491,00	€ 5.747,00	€ 4.979,00
QUOTA CAPITALE AMMORTAMENTO MUTUI	€ 246.644,21	€ 247.389,14	€ 248.156,00
	€ 253.135,21	€ 253.136,14	€ 253.135,00

DIMOSTRAZIONE DELLA CAPACITA' DI INDEBITAMENTO NEL TRIENNIO 2019-2021 (ex art. 25 L.P. 3/2006 e s.m.e.i.)

ENTRATE RELATIVE AI PRIMI TRE TITOLI DELLE ENTRATE	2019 (rendiconto 2017)	2020 (previsioni definitive 2018)	2021 (bilancio 2019)
TIT. 1 ENTRATE CORRENTI DI NATURA TRIBUTARIA	€ 2.788.285,06	€ 2.603.748,27	€ 2.665.620,00
TIT. 2 TRASFERIMENTI CORRENTI	€ 2.508.352,77	€ 2.971.422,21	€ 3.067.284,69
TIT. 3 ENTRATE EXTRATRIBUTARIE	€ 1.944.095,98	€ 1.912.771,76	€ 1.775.007,00
CONTRIBUTI IN CONTO/INTERESSI SU MUTUI	€ 10.883,66	€ 0,00	
TOTALE ENTRATE PRIMI TRE TITOLI	€ 7.229.850,15	€ 7.487.942,24	€ 7.507.911,69

SPESA ANNUALE PER RATE MUTUI	2019	2020	2021
LIVELLO MASSIMO SPESA ANNUALE 8%	€ 578.388,01	€ 599.035,38	€ 600.632,94
AMMONTARE INTERESSI PER MUTUI E ANTICIPAZIONI DI CREDITO	€ 7.991,00	€ 7.247,00	€ 6.479,00
50% CONTRIBUTI IN C/ANNUALITA'	€ 5.441,83	€ 0,00	€ 0,00
AMMONTARE DISPONIBILE PER NUOVI INTERESSI*	€ 575.838,84	€ 591.788,38	€ 594.153,94

TOTALE DEBITO CONTRATTO	2019	2020	2021
DEBITO RESIDUO AL 1 GENNAIO	€ 4.276.197,89	€ 4.029.553,68	€ 3.782.164,54
DEBITO AUTORIZZATO NELL'ESERCIZIO IN CORSO	€ 0,00	€ 0,00	€ 0,00
TOTALE DEBITO ENTE	€ 4.276.197,89	€ 4.029.553,68	€ 3.782.164,54

*per gli enti locali della Provincia Autonoma di Trento l'importo annuale degli interessi dei debiti da contrarre, sommato a quello dei debiti precedentemente contratti, al netto di una quota del 50% dei contributi in conto annualità, non supera il limite fissato dai regolamenti previsti dall'articolo 26 e comunque non risulta superiore, a decorrere dal 2012, all'8% delle entrate correnti, risultanti dal rendiconto del penultimo anno precedente

16 AVANZO PRESUNTO APPLICATO IN BILANCIO

Al Bilancio di previsione 2019 non risulta applicata alcuna quota dell'avanzo di amministrazione.

17 PARAMETRI ENTI DEFICITARI

Sono considerati in condizioni strutturalmente deficitarie i Comuni che presentano gravi e incontrovertibili condizioni di squilibrio. Tali condizioni sono rilevabili in un'apposita tabella, allegata al certificato sul rendiconto della gestione, contenente dei parametri obiettivi. Ai sensi dell'art. 242 del TUEL, qualora almeno la metà dei tali parametri presenta valori deficitari, l'ente è dichiarato strutturalmente deficitario. In sostanza i parametri permettono di individuare gli enti locali che presentano una situazione di difficoltà finanziaria non momentanea.

Per il Comune di Predaia la situazione a rendiconto 2017 è la seguente:

	Parametri da considerare per l'individuazione delle condizioni strutturalmente deficitarie	
	SI	NO
1) Valore negativo del risultato contabile di gestione superiore in termini di valore assoluto al 5 per cento rispetto alle entrate correnti (a tali fini al risultato contabile si aggiunge l'avanzo di amministrazione utilizzato per le spese di investimento):		x
2) Volume dei residui attivi di nuova formazione provenienti dalla gestione di competenza e relativi ai titoli I e III, superiori al 42 per cento rispetto ai valori di accertamento delle entrate dei medesimi titoli I e III esclusi gli accertamenti delle predette risorse a titolo di fondo sperimentale di riequilibrio o di fondo di solidarieta';		x
3) Ammontare dei residui attivi provenienti dalla gestione dei residui attivi e di cui al titolo I e al titolo III superiore al 65 per cento, rapportato agli accertamenti della gestione di competenza delle entrate dei medesimi titoli I e III;		x
4) Volume dei residui passivi complessivi provenienti dal titolo I superiore al 40 per cento degli impegni della medesima spesa corrente;		x
5) Esistenza di procedimenti di esecuzione forzata superiore allo 0,5 per cento delle spese correnti anche se non hanno prodotto vincoli a seguito delle disposizioni di cui all'articolo 159 del tuel;		x
6) Volume complessivo delle spese di personale a vario titolo rapportato al volume complessivo delle entrate correnti desumibili dai titoli I, II e III superiore al 40 per cento per i comuni inferiori a 5.000 abitanti, superiore al 39 per cento per i comuni da 5.000 a 29.999 abitanti e superiore al 38 per cento per i comuni oltre i 29.999 abitanti; tale valore e' calcolato al netto dei contributi regionali nonché di altri enti pubblici finalizzati a finanziare spese di personale per cui il valore di tali contributi va detratto sia al numeratore che al denominatore del parametro;		x
7) Consistenza dei debiti di finanziamento non assistiti da contribuzioni superiore al 150 per cento rispetto alle entrate correnti per gli enti che presentano un risultato contabile di gestione positivo e superiore al 120 per cento per gli enti che presentano un risultato contabile di gestione negativo, fermo restando il rispetto del limite di indebitamento di cui all'articolo 25 della L.P 3/2006;		x
8) Consistenza dei debiti fuori bilancio riconosciuti nel corso dell'esercizio superiore all'1 per cento rispetto ai valori di accertamento delle entrate correnti, fermo restando che l'indice si considera negativo ove tale soglia venga superata in tutti gli ultimi tre esercizi finanziari;		x
9) Eventuale esistenza al 31 dicembre di anticipazioni di tesoreria non rimborsate superiori al 5 per cento rispetto alle entrate correnti;		x
10) Ripiano squilibri in sede di provvedimento di salvaguardia di cui all'art 20 del D.P.G.R. 28 maggio 1999, n. 4/L con misure di alienazione di beni patrimoniali e/o avanzo di amministrazione superiore al 5% dei valori della spesa corrente.		x

SEZIONE 5

ORGANISMI PARTECIPATI

18 ENTI E ORGANISMI PARTECIPATI

Il comma 3 dell'art. 8 della L.P. 27 dicembre 2010, n. 27 dispone che la Giunta provinciale, d'intesa con il Consiglio delle autonomie locali, definisca alcune azioni di contenimento della spesa che devono essere attuate dai comuni e dalle comunità, tra le quali, quelle indicate alla lettera e), vale a dire “la previsione che gli enti locali che in qualità di soci controllano singolarmente o insieme ad altri enti locali società di capitali impegnino gli organi di queste società al rispetto delle misure di contenimento della spesa individuate dal Consiglio delle Autonomie locali d'intesa con la Provincia; l'individuazione delle misure tiene conto delle disposizioni di contenimento della spesa previste dalle leggi provinciali e dai relativi provvedimenti attuativi rivolte alle società della Provincia indicate nell'articolo 33 della legge provinciale 16 giugno 2006, n. 3; in caso di mancata intesa le misure sono individuate dalla provincia sulla base delle corrispondenti disposizioni previste per le società della Provincia”.

Detto art. 8 ha trovato attuazione nel “Protocollo d'Intesa per l'individuazione delle misure di contenimento delle spese relative alle società controllate dagli enti locali”, sottoscritto in data 20 settembre 2012 tra Provincia autonoma di Trento e Consiglio delle autonomie locali. In tale contesto giuridico viene a collocarsi il processo di razionalizzazione previsto dal comma 611 della legge di stabilità 190/2014, che ha introdotto la disciplina relativa alla predisposizione di un piano di razionalizzazione delle società partecipate locali, allo scopo di assicurare il “coordinamento della finanza pubblica, il contenimento della spesa, il buon andamento dell'azione amministrativa e la tutela della concorrenza e del mercato”.

Di seguito gli organismi partecipati del Comune di Predaia:

Società partecipata	NATURA GIURIDICA	QUOTA DI PARTECIPAZIONE	LINK DI PUBBLICAZIONE DEI BILANCI
Dolomiti Energia Spa	SOCIETA' PER AZIONI	0,000246%	http://www.gruppodolomitienergia.it/upload/ent3/1/BILANCIO_DE_2015_ESE_WEB.pdf
Informatica Trentina Spa	SOCIETA' PER AZIONI	0,0503%	www.infotn.it
Trentino Riscossioni Spa	SOCIETA' PER AZIONI	0,0615%	www.trentinoriscossionispa.it
Trentino Trasporti Spa	SOCIETA' PER AZIONI	0,03209%	http://www.ttesercizio.it/Public/Bilanci/2015/Bilancio_2015.pdf
Trentino Trasporti Esercizio Spa	SOCIETA' PER AZIONI	0,0133%	www.ttesercizio.it
Consorzio dei Comuni Trentini	SOCIETA' COOPERATIVA	0,51%	www.comunitrentini.it
Altipiani Spa	SOCIETA' PER AZIONI	26,34%	http://www.altipianivaldinon.it/#!/area-ist-bilanci
Azienda per il Turismo Val di Non	SOCIETA' COOPERATIVA	3,759%	
B.E.L. Coredo Spa	SOCIETA' PER AZIONI	28,24%	

Con riferimento alla Trentino Trasporti Esercizio S.p.A. si precisa che il Comune di Predaia ha provveduto a restituire le azioni di Trentino Trasporti Esercizio S.p.A., precedentemente assegnate a titolo gratuito dalla Provincia a seguito della sottoscrizione della convenzione di governance e all'affidamento diretto del servizio di trasporto urbano integrato, per consentire alla stessa di procedere all'operazione di fusione per incorporazione di Trentino trasporti Esercizio S.p.A. in Trentino trasporti S.p.A.. L'operazione di fusione è stata effettuata in attuazione del "Programma per la riorganizzazione per il riassetto delle società Provinciali – 2016", approvato con deliberazione della Giunta provinciale n. 542 di data 08.04.2016, ed in particolare del “Programma attuativo per il polo dei trasporti nell'ambito della riorganizzazione e del riassetto delle società provinciali – 2017”.

In assemblea straordinaria di data 21 maggio 2018 è stato deliberato l'aumento scindibile del patrimonio netto a pagamento di Trentino Trasporti S.p.A. e approvato il Progetto di fusione per incorporazione con l'annullamento delle azioni rappresentanti l'intero capitale sociale della Società incorporata (Trentino trasporti esercizio S.p.A.) e senza aumento di capitale della Società incorporante.

L'atto di fusione è stato firmato e dal 1° agosto 2018 il nuovo polo provinciale dei trasporti è operativo con la cessazione della società Trentino Trasporti Esercizio S.p.A..